

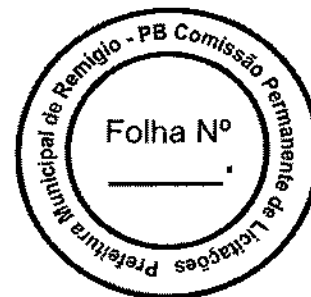

ESTADO DA PARAÍBA
PREFEITURA MUNICIPAL DE REMÍGIO
COMISSÃO PERMANENTE DE LICITAÇÃO



EDITAL - Licitação

PROCESSO ADMINISTRATIVO Nº 220707FP00005
LICITAÇÃO Nº. 00005/2022
MODALIDADE: TOMADA DE PREÇOS
TIPO: MENOR PREÇO

Órgão Realizador do Certame:
PREFEITURA MUNICIPAL DE REMÍGIO
AVENIDA JOAQUIM CAVALCANTE DE MORAIS, 96 - CENTRO - REMÍGIO - PB.
CEP: 58398-000 - E-mail: LICITACOESREMIGIO@GMAIL.COM - Tel.: (083) 33641631.

O Órgão Realizador do Certame acima qualificado, inscrito no CNPJ 09.048.976/0001-09, doravante denominado simplesmente ORC, torna público para conhecimento de quantos possam interessar que fará realizar através da Comissão Permanente de Licitação, doravante denominada simplesmente Comissão, as 09:00 horas do dia 27 de Julho de 2022 no endereço acima indicado, licitação na modalidade Tomada de Preços nº. 00005/2022, tipo menor preço, e sob o regime de empreitada por preço global; tudo de acordo com este instrumento e em observância a Lei Federal nº 8.666, de 21 de Junho de 1993; Lei Complementar nº 123, de 14 de Dezembro de 2006; e legislação pertinente, consideradas as alterações posteriores das referidas normas; conforme os critérios e procedimentos a seguir definidos, objetivando obter a melhor proposta para: CONSTRUÇÃO DE UMA CRECHE 1ª INFÂNCIA TIPO A PARA O MUNICÍPIO DE REMÍGIO.

1.0.DO OBJETO

1.1.Constitui objeto da presente licitação: CONTRATAÇÃO DE EMPRESA ESPECIALIZADA NA CONSTRUÇÃO DE UMA CRECHE 1ª INFÂNCIA TIPO A PARA O MUNICÍPIO DE REMÍGIO.

1.2.As especificações do objeto ora licitado, encontram-se devidamente detalhadas no correspondente Termo de Referência - Anexo I deste Instrumento.

1.3.A contratação acima descrita, que será processada nos termos deste instrumento convocatório, especificações técnicas e informações complementares que o acompanham, quando for o caso, justifica-se: Pela necessidade da devida efetivação de obra para suprir demanda específica - CONSTRUÇÃO DE UMA CRECHE 1ª INFÂNCIA TIPO A PARA O MUNICÍPIO DE REMÍGIO -, considerada oportuna e imprescindível, bem como relevante medida de interesse público; e ainda, pela necessidade de desenvolvimento de ações continuadas para a promoção de atividades pertinentes, visando à maximização dos recursos em relação aos objetivos programados, observadas as diretrizes e metas definidas nas ferramentas de planejamento aprovadas.

1.4.Salienta-se que na referida contratação, não será concedido o tratamento diferenciado e simplificado para as Microempresas e Empresas de Pequeno Porte, nos termos das disposições contidas no Art. 47, da Lei Complementar nº 123/2006, por não enquadrar-se nas hipóteses dos incisos I e III, do Art. 48, como também, não ser oportuno aplicar a exigência facultada no inciso II, do mesmo artigo, visto estarem presentes, isolada ou simultaneamente, as situações previstas no inciso III, do Art. 49, todos do referido diploma legal. Fica, no entanto, assegurado a ME e EPP o tratamento diferenciado e simplificado previsto nos demais Artigos do Capítulo V, Seção I, da Lei nº. 123/06.

2.0.DO LOCAL E DATA E DA IMPUGNAÇÃO DO EDITAL

2.1.Os envelopes contendo a documentação relativa à habilitação e a proposta de preços para execução do objeto desta licitação, deverão ser entregues à Comissão até as 09:00 horas do dia 27 de Julho de 2022, no endereço constante do preâmbulo deste instrumento. Neste mesmo local, data e horário será realizada a sessão pública para abertura dos referidos envelopes.

2.2.Informações ou esclarecimentos sobre esta licitação, serão prestados nos horários normais de expediente: das 08:00 as 12:00 horas. E-mail: LICITACOESREMIGIO@GMAIL.COM .

2.3.Qualquer cidadão é parte legítima para impugnar o ato convocatório deste certame por irregularidade na aplicação da Lei 8.666/93 e legislação pertinente, devendo protocolar o pedido, por escrito e dirigida a Comissão, até 05 (cinco) dias úteis antes da data fixada para a abertura dos envelopes de habilitação.

2.4.Caberá à Comissão, auxiliada pelos setores responsáveis pela elaboração deste ato convocatório e seus anexos, julgar e responder à impugnação em até 03 (três) dias úteis, considerados da data em que foi devidamente recebido o pedido.

2.5.Decairá do direito de impugnar os termos do ato convocatório deste certame perante a administração o licitante que não o fizer, por escrito e dirigida a Comissão, até o segundo dia útil que anteceder a abertura dos envelopes com as propostas, as falhas ou irregularidades que o viciariam, hipótese em que tal comunicação não terá efeito de recurso.

2.6.A respectiva impugnação será apresentada da seguinte forma:

2.6.1. Protocolizando o original, nos horários de expediente acima indicados, exclusivamente no seguinte endereço: Avenida Joaquim Cavalcante de Moraes, 96 - Centro - Remígio - PB.

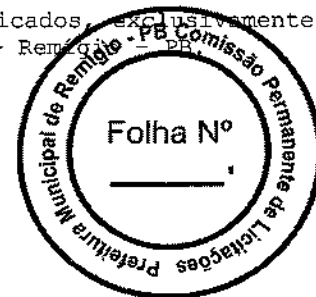

3.0. DOS ELEMENTOS PARA LICITAÇÃO

3.1. Aos participantes, serão fornecidos os seguintes elementos:

3.1.1. ANEXO I - TERMO DE REFERÊNCIA - ESPECIFICAÇÕES;

3.1.2. ANEXO II - MODELOS DE DECLARAÇÕES;

3.1.3. ANEXO III - MODELO DO TERMO DE RENÚNCIA;

3.1.4. ANEXO IV - MINUTA DO CONTRATO.

3.2. A obtenção do Edital poderá ser feita da seguinte forma:

3.2.1. Junto a Comissão: gratuitamente; e

3.2.2. Pelos sites: WWW.REMIGIO.PB.GOV.BR; www.tce.pb.gov.br.

3.3. O Projeto Básico referente ao objeto ora licitado está disponibilizado junto à Comissão nos horários normais de expediente, até o último dia útil anterior à data estabelecida para recebimento dos envelopes habilitação e proposta, onde poderá ser examinado e obtido pelos interessados, inclusive em meio magnético, observados os procedimentos definidos pelo ORC.

4.0. DO SUPORTE LEGAL

4.1. Esta licitação reger-se-á pela Lei Federal nº 8.666, de 21 de Junho de 1993; Lei Complementar nº 123, de 14 de Dezembro de 2006; e legislação pertinente, consideradas as alterações posteriores das referidas normas; que ficam fazendo partes integrantes deste instrumento, independente de transcrição.

5.0. DO PRAZO E DOTAÇÃO

5.1. O prazo máximo para a execução do objeto ora licitado, conforme suas características e as necessidades do ORC, e que admite prorrogação nos casos previstos pela Lei 8.666/93, está abaixo indicado e será considerado a partir da emissão da Ordem de Serviço:

Início: 3 (três) dias;

Conclusão: 210 (duzentos e dez) dias.

5.2. O prazo de vigência do correspondente contrato será determinado: até o final do exercício financeiro de 2023, considerado da data de sua assinatura.

5.3. As despesas decorrentes do objeto deste certame, correrão por conta da seguinte dotação:

Recursos Próprios do Município de Remígio:

02.050 Secretaria de Educação

12 361 1001 1005 Construção, reforma, ampliação e/ou recuperação de Unidades Escolares

4490.51 99 Obras e Instalações

Fonte de Recursos

15001001 Recursos não Vinculados de Impostos - MDE

17010000 Outras Transferências de Convênios ou Instrumentos Congêneres dos Estados

6.0. DAS CONDIÇÕES DE PARTICIPAÇÃO

6.1. Poderão participar deste certame, os licitantes devidamente cadastrados no ORC ou que atenderem a todas as condições para cadastramento até o terceiro dia anterior à data prevista para o recebimento das propostas, cuja regularidade será observada, em qualquer das hipóteses, exclusivamente mediante apresentação do Certificado de Inscrição de Fornecedores e Prestadores de Serviços, ou equivalente na forma da lei, fornecido pelo ORC, em plena validade:

6.1.1. Ao requerer inscrição no referido cadastro, ou atualização deste, a qualquer tempo, o interessado fornecerá os elementos necessários à satisfação das exigências dos Incisos I e IV, do Art. 27, da Lei 8.666/93.

6.2. Os proponentes deverão entregar a Comissão, no prazo determinado, dois envelopes fechados indicando, respectivamente, DOCUMENTAÇÃO e PROPOSTA DE PREÇOS, devidamente identificados nos termos definidos neste instrumento convocatório.

6.3. A participação neste certame é aberta a quaisquer interessados, inclusive as Microempresas, Empresas de Pequeno Porte e Equiparados, nos termos da legislação vigente.

6.4. Não poderão participar os interessados que se encontrem sob o regime falimentar, empresas estrangeiras que não funcionem no país, nem aqueles que tenham sido declarados inidôneos para licitar ou contratar com a Administração Pública ou que estejam cumprindo a sanção de suspensão do direito de licitar e contratar com o ORC.

6.5. Os licitantes que desejarem enviar seus envelopes Documentação e Proposta de Preços via postal - com Aviso de Recebimento AR -, deverão remetê-los em tempo hábil ao endereço constante do preâmbulo deste instrumento, aos cuidados do Presidente da Comissão - Alexandre Gonçalves Dias. Não sendo rigorosamente observadas as exigências deste item, os respectivos envelopes não serão aceitos e o licitante, portanto, desconsiderado para efeito de participação no certame.

6.6. Quando observada a ocorrência da entrega apenas dos envelopes junto a Comissão, sem a permanência de representante credenciado na respectiva sessão pública, é facultado ao licitante, não sendo condição para sua habilitação, a inclusão no envelope Documentação, da declaração expressa de renunciar ao direito de interpor recurso e ao prazo correspondente relativo à Fase de Habilitação, concordando com o prosseguimento do certame, previsto no Art. 43, III, da Lei 8.666/93, conforme modelo - Anexo III.

6.7. É vedada a participação em consórcio.

6.8. CONDIÇÕES ESPECÍFICAS: O licitante deverá atender aos requisitos abaixo e os respectivos comprovantes, obrigatoriamente, integrarão os elementos do envelope DOCUMENTAÇÃO:

6.8.1. Comprovação de garantia, que deverá ser prestada até o último dia útil que anteceder a licitação, no valor equivalente a R\$ 12.786,38. Caberá ao licitante optar por uma das seguintes

modalidades de garantia: a) caução em dinheiro ou em títulos da dívida pública, devendo estes ter sido emitidos sob a forma escritural, mediante registro em sistema centralizado de liquidação e de custódia autorizado pelo Banco Central do Brasil e avaliados pelos seus valores econômicos, conforme definido pelo Ministério da Fazenda; b) seguro garantia; c) fiança bancária. A referida garantia deverá ser repassada ao Setor Financeiro do ORC ou outro informado pela Comissão, o qual emitirá o respectivo documento de quitação, válido até o seu resgate que somente poderá ocorrer cinco dias úteis após a homologação da presente licitação.

6.8.2. Comprovação de que o licitante tem pleno conhecimento das condições relativas à natureza da obra ou serviços a serem executados, feita através de declaração formal assinada pelo seu responsável técnico, contendo a identificação da empresa e do signatário, local e data, e basicamente com os seguintes termos: ► "DECLARAMOS sob as penalidades da lei, que temos pleno conhecimento das condições e peculiaridades inerentes à natureza dos trabalhos relativamente ao objeto da Tomada de Preços nº 00005/2022, assumindo total responsabilidade por esse fato e informando que não o utilizaremos para quaisquer questionamentos futuros que ensejem avenças técnicas ou financeiras com a Prefeitura Municipal de Remígio - PB" ◀.

6.8.2.1. No caso do licitante desejar realizar uma visita ao local da obra ou serviços com o acompanhamento de um responsável do ORC, deverá comunicar previamente a Comissão com a devida antecedência, observado o prazo máximo para realização da referida visita, necessária para que seja feito o agendamento junto ao setor competente do órgão.

6.8.3. Comprovação de capacidade técnico-profissional, feita através de atestado fornecido por pessoa jurídica de direito público ou privado **em nome do Responsável Técnico** designado pelo licitante, devidamente registrado junto a entidade profissional competente, demonstrando a execução de serviços com características semelhantes à parcela mais relevante do objeto da presente licitação, abaixo discriminada. O referido atestado só será aceito se acompanhado da correspondente Certidão de Acervo Técnico - CAT emitida pelo conselho regional de fiscalização profissional competente e da comprovação de que o referido Responsável Técnico designado pertence ao quadro da empresa ou dele fará parte caso seja vencedora do presente certame. Tal comprovação poderá ser feita através da apresentação de qualquer um dos seguintes documentos, a critério do licitante: a) cópia da Carteira de Trabalho e Previdência Social - CTPS assinada ou da ficha de Registro do Empregado; b) instrumento de contrato de prestação de serviços regido pela legislação civil comum, devidamente registrado no registro público, nos termos do Art. 221, da Lei Federal nº 10.406, de 10 de janeiro de 2002; c) ART Cargo-Função ou equivalente, emitido pelo conselho regional de fiscalização profissional competente; d) contrato social, alteração contratual ou equivalente na forma da lei, quando o responsável técnico for sócio da empresa; e) declaração formal assinada pelo responsável técnico designado pelo licitante, detentor do correspondente acervo, contendo obrigatoriamente a identificação da empresa e do signatário, local e data, e basicamente com os seguintes termos: ► "DECLARO sob as penalidades da lei, que autorizei a apresentação do meu acervo para comprovação da capacidade técnico-profissional exigida na Tomada de Preços nº. 00005/2022 e que integrarei o quadro técnico da empresa, ou lhe prestarei serviços para obra específica, caso seja vencedora do referido certame, realizado pela Prefeitura Municipal de Remígio - PB" ◀. **Deverá ser reconhecida a firma em cartório do respectivo signatário.** Serão admitidos os atestados referentes à execução de obras ou serviços similares de complexidade tecnológica e operacional equivalente ou superior a: 114 M² DE FORMA PARA LAJES, EM CHAPA DE MADEIRA COMPENSADA RESINADA. 56 M² DE MURO EM ALVENARIA BLOCO CERÂMICO, E= 0,09M. 82 M² DE REVESTIMENTO CERÂMICO PARA PAREDES INTERNAS. 76 M² DE PISO EM GRANILITE, MARMORITE OU GRANITINA ESPESSURA 8 MM, INCLUSO JUNTAS DE DILATAÇÃO PLÁSTICAS OU SIMILAR 9,2 M² DE BANCADA EM GRANITO CINZA ANDORINHA, ESPESSURA 2,5 CM. .

6.8.3.1. Os licitantes que venham a apresentar o mesmo Responsável Técnico para comprovação da capacidade técnico-profissional serão automaticamente inabilitados.

6.8.4. Comprovação de capacidade técnico-operacional, feita através de atestado fornecido por pessoa jurídica de direito público ou privado **em favor da Empresa**, demonstrando aptidão do licitante por execução de serviços, em características semelhantes à parcela mais relevante do objeto da presente licitação, abaixo indicada. Serão admitidos os atestados referentes à execução de obras ou serviços similares de complexidade tecnológica e operacional equivalente ou superior a: 114 M² DE FORMA PARA LAJES, EM CHAPA DE MADEIRA COMPENSADA RESINADA. 56 M² DE MURO EM ALVENARIA BLOCO CERÂMICO, E= 0,09M. 82 M² DE REVESTIMENTO CERÂMICO PARA PAREDES INTERNAS. 76 M² DE PISO EM GRANILITE, MARMORITE OU GRANITINA ESPESSURA 8 MM, INCLUSO JUNTAS DE DILATAÇÃO PLÁSTICAS OU SIMILAR 9,2 M² DE BANCADA EM GRANITO CINZA ANDORINHA, ESPESSURA 2,5 CM. .

7.0. DA REPRESENTAÇÃO E DO CREDENCIAMENTO

7.1. O licitante deverá se apresentar, para credenciamento junto a Comissão, quando for o caso, através de um representante, com os documentos que o credenciam a participar deste procedimento licitatório. Cada licitante credenciará apenas um representante que será o único admitido a intervir nas fases do certame na forma prevista neste instrumento, podendo ser substituído posteriormente por outro devidamente credenciado.

7.2. Para o credenciamento deverão ser apresentados os seguintes documentos:

7.2.1. Tratando-se do representante legal: o instrumento constitutivo da empresa na forma da Lei, quando for o caso, devidamente registrado no órgão competente, no qual estejam expressos seus poderes para exercer direitos e assumir obrigações em decorrência de tal investidura;

7.2.2. Tratando-se de procurador: a procuração por instrumento público ou particular da qual constem os necessários poderes para firmar declarações, desistir ou apresentar as razões de recurso e praticar todos os demais atos pertinentes ao certame; acompanhada do correspondente instrumento de constituição da empresa, quando for o caso, que comprove os poderes do mandante para a outorga. Na hipótese de procuração seja particular **deverá ser reconhecida a firma em cartório do respectivo signatário.**

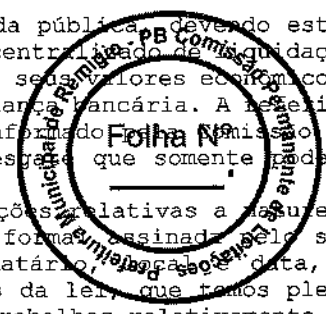

7.2.3.0 representante legal e o procurador deverão identificar-se apresentando documento oficial que contenha foto.

7.3. Estes documentos deverão ser entregues a Comissão - antes do início da sessão pública - em original, por qualquer processo de cópia autenticada por cartório competente ou membro da Comissão.

7.4. A não apresentação ou ainda a incorreção insanável de qualquer dos documentos de credenciamento impedirá a participação ativa do representante do licitante no presente certame. Esta ocorrência não inabilitará sumariamente o concorrente, apenas poderá o direito a manifestar-se nas correspondentes fases do processo licitatório. Para tanto, a Comissão receberá regularmente do referido concorrente seus envelopes, declarações e outros elementos necessários à participação no certame, desde que apresentados na forma definida neste instrumento.



8.0. DA HABILITAÇÃO

8.1. Os documentos necessários à habilitação dos licitantes, deverão ser apresentados em 01 (uma) via, dentro de envelope lacrado, contendo as seguintes indicações no anverso:

PREFEITURA MUNICIPAL DE REMÍGIO
DOCUMENTAÇÃO - TOMADA DE PREÇOS Nº. 00005/2022
NOME PROPONENTE
ENDEREÇO E CNPJ DO PROPONENTE

O ENVELOPE DOCUMENTAÇÃO deverá conter os seguintes elementos:

8.2. PESSOA JURÍDICA:

8.2.1. Comprovação de cadastramento nos termos do item 6.1 deste instrumento.

8.2.2. Prova de inscrição no Cadastro Nacional de Pessoa Jurídica - CNPJ.

8.2.3. Ato constitutivo, estatuto ou contrato social em vigor, devidamente registrado, em se tratando de sociedades comerciais, e, no caso de sociedades por ações, acompanhado de documentos de eleição de seus administradores. Inscrição do ato constitutivo, no caso de sociedades civis, acompanhada de prova de diretoria em exercício. Decreto de autorização, em se tratando de empresa ou sociedade estrangeira em funcionamento no País, e ato de registro ou autorização para funcionamento expedido pelo órgão competente, quando a atividade assim o exigir. Registro comercial, no caso de empresa individual. Estas exigências não se aplicam ao licitante que, quando da etapa de credenciamento no certame, já tenha apresentado de forma regular nos termos do presente instrumento convocatório, a referida documentação solicitada neste subitem.

8.2.4. Balanço patrimonial e demonstrações contábeis do último exercício social, já exigíveis e apresentados na forma da lei, com indicação das páginas correspondentes do livro diário em que o mesmo se encontra, bem como apresentação dos competentes termos de abertura e encerramento, assinados por profissional habilitado e devidamente registrados na junta comercial competente, vedada a sua substituição por balancetes ou balanços provisórios. Tratando-se de empresa constituída há menos de um ano, ou aquela que ainda não tenha realizado o fechamento do seu primeiro ano de existência no prazo legal, poderá apresentar o Balanço de Abertura assinado por profissional habilitado e devidamente registrado na junta comercial competente.

8.2.5. Regularidade para com a Fazenda Federal - Certidão Negativa de Débitos Relativos aos Tributos Federais e à Dívida Ativa da União.

8.2.6. Certidões negativas das Fazendas Estadual e Municipal da sede do licitante, ou outro equivalente, na forma da lei.

8.2.7. Comprovação de regularidade relativa ao Fundo de Garantia por Tempo de Serviço - FGTS, apresentando o respectivo Certificado de Regularidade fornecida pela Caixa Econômica Federal.

8.2.8. Prova de inexistência de débitos inadimplidos perante a Justiça do Trabalho, mediante a apresentação de Certidão Negativa de Débitos Trabalhistas CNDT, nos termos do Título VII-A da Consolidação das Leis do Trabalho, aprovada pelo Decreto-Lei nº 5.452, de 1º de maio de 1943.

8.2.9. Declaração do licitante: de cumprimento do disposto no Art. 7º, Inciso XXXIII, da Constituição Federal - Art. 27, Inciso V, da Lei 8.666/93; de superveniência de fato impeditivo no que diz respeito à participação na licitação; e de submeter-se a todas as cláusulas e condições do presente instrumento convocatório, conforme modelo - Anexo II.

8.2.10. Termo de Renúncia, caso o participante envie apenas seus envelopes, sem representante credenciado e desejar renunciar ao direito de interpor recurso e ao prazo respectivo relativo à Fase de Habilitação, concordando com o prosseguimento do certame licitatório, conforme modelo - Anexo III.

8.2.11. Certidão negativa de falência ou concordata expedida pelo distribuidor da sede do licitante, no máximo 30 (trinta) dias da data prevista para abertura das propostas.

8.2.12. Comprovação de registro e quitação do licitante e seus responsáveis técnicos, quando for o caso, frente ao Conselho Regional de Engenharia, Arquitetura e Agronomia CREA/CAU, da região da sede do licitante.

8.3. Documentação específica:

8.3.1. Comprovação de prestação de garantia - item 6.8.1.

8.3.2. Comprovação de pleno conhecimento das condições da obra ou serviços - item 6.8.2.

8.3.3. Comprovação de capacidade técnico-profissional - item 6.8.3.

8.3.4. Comprovação de capacidade técnico-operacional - item 6.8.4.

8.3.5. Comprovação de que o licitante se enquadra nos termos do Art. 3º da Lei 123/06, se for o caso, sendo considerado microempresa ou empresa de pequeno porte e recebendo, portanto, tratamento diferenciado e simplificando na forma definida pela legislação vigente. Tal comprovação poderá ser feita através da apresentação de qualquer um dos seguintes documentos, a critério do licitante: a) declaração expressa formalmente assinada pelo profissional da área

contábil, devidamente habilitado; b) certidão simplificada emitida pela junta comercial da sede do licitante ou equivalente, na forma da legislação pertinente. A ausência da referida declaração ou certidão simplificada, apenas neste caso para comprovação do enquadramento na forma da legislação vigente, não é suficiente motivo para a inabilitação do licitante, apenas poderá, durante o presente certame, o direito ao tratamento diferenciado e simplificado, previsto na ME ou EPP, previstos na Lei 123/06:

8.3.5.1.A Comissão poderá promover diligência, na forma do Art. 43, § 1º, da Lei 8.666/93, destinada a esclarecer se o licitante é, de fato e de direito, considerado microempresa ou empresa de pequeno porte.

8.4.Os documentos de Habilitação deverão ser organizados na ordem descrita neste instrumento, precedidos por um índice correspondente, podendo ser apresentados em original, por qualquer processo de cópia autenticada por cartório competente, membro da Comissão ou publicação em órgão da imprensa oficial, quando for o caso. Estando perfeitamente legíveis, sem conter borrões, rasuras, emendas ou entrelinhas, dentro do prazo de validade, e encerrados em envelope devidamente lacrado e indecifrável. Por ser apenas uma formalidade que visa facilitar os trabalhos, a ausência do referido índice não inabilitará o licitante.

8.5.A falta de qualquer documento exigido, o seu vencimento, a ausência das cópias devidamente autenticadas ou das vias originais para autenticação pela Comissão ou da publicação em órgão na imprensa oficial, a apresentação de documentos de habilitação fora do envelope específico, tornará o respectivo licitante inabilitado. Quando o documento for obtido via Internet sua legalidade será comprovada nos endereços eletrônicos correspondentes. Poderá ser utilizada, a critério da Comissão, a documentação cadastral de fornecedor, constante dos arquivos do ORC, para comprovação da autenticidade de elementos apresentados pelo licitante, quando for o caso.

9.0.DA PROPOSTA

9.1.A proposta deverá ser apresentada em 01(uma) via, dentro de envelope lacrado, contendo as seguintes indicações no anverso:

PREFEITURA MUNICIPAL DE REMÍGIO
PROPOSTA DE PREÇOS - TOMADA DE PREÇOS N°. 00005/2022
NOME DO PROPONENTE
ENDEREÇO E CNPJ DO PROPONENTE

O ENVELOPE PROPOSTA DE PREÇOS deverá conter os seguintes elementos:

9.2.Proposta elaborada em consonância com o respectivo projeto e as especificações constantes deste instrumento e seus elementos - Anexo I -, em papel timbrado da empresa, quando for o caso, assinada por seu representante legal, contendo no correspondente item cotado: discriminação, quantidade e valores unitário e total expressos em algarismos, acompanhada de:

9.2.1.Planilha de quantitativos e preços;

9.2.2.Cronograma físico-financeiro compatível com o prazo de execução dos serviços;

9.2.3.Composição de Custos Unitários contendo, inclusive, o detalhamento da composição e da taxa de Bonificação ou Benefício de Despesas Indiretas - BDI e dos respectivos percentuais praticados, bem como o detalhamento dos encargos sociais;

9.3.Havendo alguma incorreção na Composição de Custos Unitários da melhor proposta selecionada, será concedido o prazo de 03 (três) dias úteis, cujo termo inicial corresponderá ao momento em que o licitante for declarado vencedor, prorrogáveis por igual período, a critério do ORC, para apresentação de outra composição, escoimada das causas que ensejaram a respectiva incorreção verificada.

9.4.A não apresentação de nova composição devidamente corrigida, no prazo acima previsto, implicará decadência do direito à contratação, sem prejuízo das sanções previstas no Art. 81, da Lei 8.666/93, sendo facultado ao ORC convocar os licitantes remanescentes, na ordem de classificação, para a assinatura do contrato, desde que atendidas as mesmas exigências com relação a composição, e em iguais condições propostas pelo primeiro classificado, inclusive quanto ao preço, ou revogar a licitação.

9.5.Será cotado um único preço para cada item, com a utilização de duas casas decimais. Indicação em contrário está sujeita a correção observando-se os seguintes critérios:

9.5.1.Falta de dígitos: serão acrescentados zeros;

9.5.2.Excesso de dígitos: sendo o primeiro dígito excedente menor que 5, todo o excesso será suprimido, caso contrário haverá o arredondamento do dígito anterior para mais e os demais itens excedentes suprimidos.

9.6.A Planilha de quantitativos e preços, o Cronograma físico-financeiro e a Composição de Custos Unitários, deverão ser assinadas por Responsável Técnico da empresa. Propostas que apresentem o mesmo Responsável Técnico serão desclassificadas.

9.7.A proposta deverá ser redigida em língua portuguesa e em moeda nacional, elaborada com clareza, sem alternativas, rasuras, emendas e/ou entrelinhas. Suas folhas rubricadas e a última datada e assinada pelo responsável, com indicação: do valor total da proposta em algarismos, dos prazos de entrega ou execução, das condições de pagamento, da sua validade que não poderá ser inferior a 60 dias, e outras informações e observações pertinentes que o licitante julgar necessárias.

9.8.Existindo discrepância entre o preço unitário e o valor total, resultado da multiplicação do preço unitário pela quantidade, o preço unitário prevalecerá.

9.9.Fica estabelecido que havendo divergência de preços unitários para um mesmo produto ou serviço, prevalecerá o de menor valor.

9.10.No caso de alteração necessária da proposta feita pela Comissão, decorrente exclusivamente de incorreções na unidade de medida utilizada, observada a devida proporcionalidade, bem como na multiplicação e/ou soma de valores, prevalecerá o valor corrigido.

9.11.A não indicação na proposta dos prazos de entrega ou execução, das condições de pagamento ou de sua validade, ficará subentendido que o licitante aceitou integralmente todas as condições do ato convocatório e, portanto, serão consideradas as determinações nele contidas para as referidas exigências não sendo suficiente motivo para a desclassificação da proposta.

9.12.É facultado ao licitante, apresentar a proposta no próprio modelo fornecido pelo OR, desde que esteja devidamente preenchido.

9.13.Será desclassificada a proposta que deixar de atender as disposições deste instrumento.

10.0.DO CRITÉRIO PARA JULGAMENTO

10.1.Será declarado vencedor deste certame o licitante que, atendidas todas as exigências do presente instrumento, apresentar proposta com menor valor global no correspondente item cotado, relacionado no Anexo I - Termo de Referência -, na coluna código.

10.2.Havendo igualdade de valores entre duas ou mais propostas, e após obedecido o disposto nos Arts. 44 e 45 da Lei Complementar 123/06 e no Art. 3º, § 2º, da Lei 8.666/93, a classificação se fará através de sorteio.

10.3.Na presente licitação será assegurada, como critério de desempate, preferência de contratação para as microempresas e empresas de pequeno porte.

10.4.Para efeito do disposto neste instrumento, entende-se por empate aquelas situações em que as propostas apresentadas pelas microempresas e empresas de pequeno porte sejam iguais ou até 10% (dez por cento) superiores à proposta mais bem classificada.

10.5.Ocorrendo a situação de empate conforme acima definida, proceder-se-á da seguinte forma:

10.5.1.A microempresa ou empresa de pequeno porte mais bem classificada poderá apresentar proposta de preço inferior àquela considerada vencedora do certame, situação em que será adjudicado em seu favor o objeto licitado;

10.5.2.Não ocorrendo a contratação da microempresa ou empresa de pequeno porte, na forma do item anterior, serão convocadas as demais remanescentes que por ventura se enquadrem na situação de empate acima definida, na ordem de classificação, para exercício do mesmo direito;

10.5.3.No caso de equivalência de valores apresentados pelas microempresas e empresas de pequeno porte que se encontrem no intervalo estabelecido como situação de empate, será realizado sorteio entre elas para que se identifique aquela que primeiro poderá apresentar melhor oferta.

10.6.Na hipótese de não-contratação nos termos acima previstos, em que foi observada a situação de empate e assegurado o tratamento diferenciado a microempresa e empresa de pequeno porte, o objeto licitado será adjudicado em favor da proposta originalmente vencedora do certame.

10.7.A situação de empate, na forma acima definida, somente se aplicará quando a melhor oferta inicial não tiver sido apresentada por microempresa ou empresa de pequeno porte.

11.0.DA ORDEM DOS TRABALHOS

11.1.Para o recebimento dos envelopes e início dos trabalhos será observada uma tolerância de 10 (dez) minutos após o horário fixado. Encerrado o prazo para recebimento dos envelopes, nenhum outro será aceito.

11.2.Declarada aberta à sessão pública pelo Presidente, será efetuado o devido credenciamento dos interessados. Somente participará ativamente da reunião um representante de cada licitante, podendo, no entanto, ser assistida por qualquer pessoa que se interessar.

11.3.O não comparecimento do representante de qualquer dos licitantes não impedirá a efetivação da reunião, sendo que, a simples participação neste certame implica na total aceitação de todas as condições estabelecidas neste Instrumento Convocatório e seus anexos.

11.4.Em nenhuma hipótese será concedido prazo para a apresentação de documentação e/ou substituição dos envelopes ou de qualquer elemento exigido e não apresentado na reunião destinada à habilitação.

11.5.A Comissão receberá de cada representante os envelopes Documentação e Proposta de Preços, e rubricará juntamente com os participantes os fechos do segundo.

11.6.Posteriormente abrirá os envelopes Documentação, rubricará o seu conteúdo e solicitará dos licitantes que examinem a documentação neles contidas. Quaisquer impugnações levantadas deverão ser comunicadas a Comissão, que as consignará na Ata de reunião.

11.7.Prosseguindo os trabalhos, a Comissão analisará os documentos e as impugnações porventura formuladas pelos licitantes, dando-lhes ciência, em seguida, do resultado da Fase de Habilitação. Entretanto, se assim julgar necessário, poderá divulgar o resultado numa nova reunião, registrando-se na Ata, ou mediante publicação na imprensa oficial ou ainda emitindo aviso por escrito, observada, nestes casos, a devida antecedência necessária - não inferior a 48 (quarenta e oito) horas.

11.8.Ocorrendo à desistência expressa dos licitantes ao direito de recorrer na Fase de Habilitação, conforme previsto no Art. 43, III, da Lei 8.666/93, na mesma sessão poderá haver a abertura dos envelopes Propostas, caso contrário será marcada nova data, com observância ao prazo recursal estabelecido na legislação pertinente.

11.9.O envelope Proposta de Preços, devidamente fechado e lacrado, será devolvido ao licitante inabilitado, desde que não tenha havido recurso ou após sua denegação.

11.10.Encerrada a Fase de Habilitação e observados os ditames deste instrumento, a Comissão procederá então à abertura dos envelopes Proposta de Preços dos proponentes declarados habilitados, rubricará o seu conteúdo e facultará o exame da documentação neles contidas a todos os participantes, os quais poderão efetuar impugnações, devidamente consignadas na Ata de reunião, quando for o caso.



11.11.A Comissão examinará os elementos apresentados, as observações eventualmente apontadas, declarando, em seguida, vencedor o licitante que, atendidas as exigências constantes nos critérios definidos neste instrumento, apresentar proposta mais vantajosa para o ORC.

11.12.Da reunião lavrar-se-á Ata circunstanciada, na qual serão registradas todas as ocorrências e que, ao final, será assinada pela Comissão e licitantes presentes.

11.13.Em decorrência da Lei Complementar 123/06, a comprovação de regularidade fiscal e trabalhista das microempresas e empresas de pequeno porte somente será exigida para efeito de assinatura do contrato, observando-se o seguinte procedimento:

11.13.1.As microempresas e empresas de pequeno porte, por ocasião da participação nesta licitação, deverão apresentar toda a documentação exigida para comprovação de regularidade fiscal e trabalhista, dentre os documentos enumerados neste instrumento para efeito de Habilitação e integrantes do envelope Documentação, mesmo que esta apresente alguma restrição;

11.13.2.Havendo alguma restrição na comprovação da regularidade fiscal e trabalhista, será assegurado o prazo de 05 (cinco) dias úteis, cujo termo inicial corresponderá ao momento em que o licitante for declarado vencedor, prorrogáveis por igual período, a critério do ORC, para a regularização da documentação, pagamento ou parcelamento do débito, e emissão das eventuais certidões negativas ou positivas com efeito de certidão negativa;

11.13.3.A não-regularização da documentação, no prazo acima previsto, implicará decadência do direito à contratação, sem prejuízo das sanções previstas no Art. 81, da Lei 8.666/93, sendo facultado ao ORC convocar os licitantes remanescentes, na ordem de classificação, para assinatura do contrato, ou revogar a licitação.

11.14.Os documentos apresentados pelos licitantes no Credenciamento e os elementos constantes dos envelopes Documentação e Proposta de Preços que forem abertos, serão retidos pela Comissão e anexados aos autos do processo. No mesmo contexto, o envelope Proposta de Preços, ainda lacrado, do licitante inabilitado que não for retirado por seu representante legal no prazo de 60 (sessenta) dias consecutivos da data de homologação do presente certame, será sumariamente destruído.

12.0.DO CRITÉRIO DE ACEITABILIDADE DE PREÇOS

12.1.Havendo proposta com valor para o respectivo item relacionado no Anexo I - Termo de Referência - Especificações, na coluna código:

12.1.1.Superior ao estimado pelo ORC, o item será desconsiderado; ou

12.1.2.Com indícios que conduzam a uma presunção relativa de inexequibilidade, pelo critério definido no Art. 48, II, § 1º, da Lei 8.666/93, em tal situação, não sendo possível a imediata confirmação, poderá ser dada ao licitante a oportunidade de demonstrar a sua exequibilidade, sendo-lhe facultado o prazo de 03 (três) dias úteis para comprovar a viabilidade dos preços, conforme parâmetros do mesmo Art. 48, II, sob pena de desconsideração do item.

12.2.Salienta-se que tais ocorrências não desclassificam automaticamente a proposta, quando for o caso, apenas o item correspondente.

12.3.O valor estimado que o ORC se propõe a pagar pelo objeto da presente licitação - Valor de Referência -, que representa o somatório total dos preços relacionados na respectiva planilha dos serviços a serem executados, referente ao correspondente item, está devidamente informado neste instrumento convocatório - Anexo I.

13.0.DOS RECURSOS

13.1.Dos atos decorrentes deste procedimento licitatório, caberão recursos nos termos do Art. 109 da Lei Federal n.º 8.666/93.

13.2.O recurso será dirigido à autoridade superior do ORC, por intermédio da Comissão, devendo ser protocolizado o original, nos horários normais de expediente das 08:00 as 12:00 horas, exclusivamente no seguinte endereço: Avenida Joaquim Cavalcante de Moraes, 96 - Centro - Remígio - PB.

14.0.DA HOMOLOGAÇÃO E ADJUDICAÇÃO

14.1.Concluído o julgamento das propostas apresentadas, a Comissão emitirá relatório conclusivo dos trabalhos desenvolvidos no certame, remetendo-o a autoridade superior do ORC, juntamente com os elementos constitutivos do processo, necessários à Homologação e Adjudicação da respectiva licitação, quando for o caso.

14.2.A autoridade superior poderá, no entanto, tendo em vista sempre a defesa dos interesses do ORC, discordar e deixar de homologar, total ou parcialmente, o resultado apresentado pela Comissão, revogar ou considerar nula a Licitação, desde que apresente a devida fundamentação exigida pela legislação vigente, resguardados os direitos dos licitantes.

15.0.DO CONTRATO

15.1.Após a homologação pela Autoridade Superior do ORC, o licitante vencedor será notificado para, dentro do prazo de 05 (cinco) dias consecutivos da data de recebimento da notificação, assinar o respectivo contrato, quando for o caso, elaborado em conformidade com as modalidades permitidas pela Lei Federal n.º 8.666/93, podendo o mesmo sofrer alterações nos termos definidos pela referida norma.

15.2.Não atendendo à convocação para assinar o contrato, e ocorrendo esta dentro do prazo de validade de sua proposta, o licitante perderá todos os direitos que porventura tenha obtido como vencedor da licitação.

15.3.É permitido ao ORC, no caso do licitante vencedor não comparecer para assinatura do contrato no prazo e condições estabelecidos, convocar os licitantes remanescentes, na ordem de classificação, para fazê-lo em igual prazo e nas mesmas condições do licitante vencedor inclusive quanto ao preço, ou revogar a presente licitação.



15.4.O contrato que eventualmente venha a ser assinado pelo licitante vencedor poderá ser alterado com a devida justificativa, unilateralmente pelo Contratante ou pelo acordo celebrado entre as partes, nos casos previstos no Art. 65 e será rescindido, de pleno direito, conforme o disposto nos Arts. 77, 78 e 79, todos da Lei 8.666/93; e executado sob o regime de empreitada por preço global.

15.5.O Contratado fica obrigado a aceitar, nas mesmas condições contratuais, os acréscimos ou supressões que se fizerem nas obras, até o respectivo limite fixado no Art. 65, § 1º da Lei 8.666/93. Nenhum acréscimo ou supressão poderá exceder o limite estabelecido, salvo as supressões resultantes de acordo celebrado entre os contratantes.

15.6.A diferença percentual entre o valor global do contrato e o preço global de referência não poderá ser reduzida em favor do Contratado em decorrência de aditamentos que modifiquem a planilha orçamentária.

15.7.Na hipótese de celebração de aditivos contratuais para a inclusão de novos serviços, o preço desses serviços será calculado considerando o custo de referência e a taxa de BDI especificada no orçamento base da licitação, subtraindo desse preço de referência a diferença percentual entre o valor do orçamento base e o valor global do contrato obtido no certame, com vistas a garantir o equilíbrio econômico financeiro do contrato e a manutenção do percentual de desconto ofertado pelo Contratado.

16.0.DAS SANÇÕES ADMINISTRATIVAS

16.1.A recusa injusta em deixar de cumprir as obrigações assumidas e preceitos legais, sujeitará o Contratado, garantida a prévia defesa, às seguintes penalidades previstas nos Arts. 86 e 87 da Lei 8.666/93: a - advertência; b - multa de mora de 0,5% (zero vírgula cinco por cento) aplicada sobre o valor do contrato por dia de atraso na entrega, no início ou na execução do objeto ora contratado; c - multa de 10% (dez por cento) sobre o valor contratado pela inexecução total ou parcial do contrato; d - suspensão temporária de participar em licitação e impedimento de contratar com a Administração, por prazo de até 02 (dois) anos; e - declaração de inidoneidade para licitar ou contratar com a Administração Pública enquanto perdurarem os motivos determinantes da punição ou até que seja promovida sua reabilitação perante a própria autoridade que aplicou a penalidade; f - simultaneamente, qualquer das penalidades cabíveis fundamentadas na Lei 8.666/93.

16.2.Se o valor da multa ou indenização devida não for recolhido no prazo de 15 (quinze) dias após a comunicação ao Contratado, será automaticamente descontado da primeira parcela do pagamento a que o Contratado vier a fazer jus, acrescido de juros moratórios de 1% (um por cento) ao mês, ou, quando for o caso, cobrado judicialmente.

16.3.Após a aplicação de quaisquer das penalidades previstas, realizar-se-á comunicação escrita ao Contratado, e publicado na imprensa oficial, excluídas as penalidades de advertência e multa de mora quando for o caso, constando o fundamento legal da punição, informando ainda que o fato será registrado e publicado no cadastro correspondente.

17.0.DA COMPROVAÇÃO DE EXECUÇÃO E RECEBIMENTO DO OBJETO

17.1.Executada a presente contratação e observadas as condições de adimplemento das obrigações pactuadas, os procedimentos e prazos para receber o seu objeto pelo ORC obedecerão, conforme o caso, à disposições dos Arts. 73 a 76, da Lei 8.666/93.

18.0.DO PAGAMENTO

18.1.O pagamento será efetuado mediante processo regular e em observância às normas e procedimentos adotados pelo ORC, da seguinte maneira: Para ocorrer no prazo de trinta dias, contados do período de adimplemento.

18.2.O desembolso máximo do período, não será superior ao valor do respectivo adimplemento, de acordo com o cronograma aprovado, quando for o caso, e sempre em conformidade com a disponibilidade de recursos financeiros.

18.3.Nenhum valor será pago ao Contratado enquanto pendente de liquidação qualquer obrigação financeira que lhe for imposta, em virtude de penalidade ou inadimplência, a qual poderá ser compensada com o pagamento pendente, sem que isso gere direito a acréscimo de qualquer natureza.

18.4.Nos casos de eventuais atrasos de pagamento nos termos deste instrumento, e desde que o Contratado não tenha concorrido de alguma forma para o atraso, será admitida a compensação financeira, devida desde a data limite fixada para o pagamento até a data correspondente ao efetivo pagamento da parcela. Os encargos moratórios devidos em razão do atraso no pagamento serão calculados com utilização da seguinte fórmula: $EM = N \times VP \times I$, onde: EM = encargos moratórios; N = número de dias entre a data prevista para o pagamento e a do efetivo pagamento; VP = valor da parcela a ser paga; e I = índice de compensação financeira, assim apurado: $I = (TX \div 100) \div 365$, sendo TX = percentual do IPCA-IBGE acumulado nos últimos doze meses ou, na sua falta, um novo índice adotado pelo Governo Federal que o substitua. Na hipótese do referido índice estabelecido para a compensação financeira venha a ser extinto ou de qualquer forma não possa mais ser utilizado, será adotado, em substituição, o que vier a ser determinado pela legislação então em vigor.

19.0.DO REAJUSTAMENTO

19.1.Os preços contratados são fixos e irreeajustáveis no prazo de um ano.

19.2.Dentro do prazo de vigência do contrato e mediante solicitação do Contratado, os preços poderão sofrer reajuste após o interregno de um ano, na mesma proporção da variação verificada no Índice Nacional da Construção Civil - INCC acumulado, tomando-se por base o mês de apresentação da respectiva proposta, exclusivamente para as obrigações iniciadas e concluídas após a ocorrência da anualidade.



19.3. Nos reajustes subsequentes ao primeiro, o interregno mínimo de um ano será contado a partir dos efeitos financeiros do último reajuste.

19.4. No caso de atraso ou não divulgação do índice de reajustamento, o Contratante pagará ao Contratado a importância calculada pela última variação conhecida, ficando a diferença correspondente tão logo seja divulgado o índice definitivo. Fica o Contratado obrigado a apresentar memória de cálculo referente ao reajustamento de preços do valor remanescente, sempre que este ocorrer.

19.5. Nas aferições finais, o índice utilizado para reajuste será, obrigatoriamente, o definitivo.

19.6. Caso o índice estabelecido para reajustamento venha a ser extinto ou de qualquer forma não possa mais ser utilizado, será adotado, em substituição, o que vier a ser estabelecido pela legislação então em vigor.

19.7. Na ausência de previsão legal quanto ao índice substituto, as partes elegerão novo índice oficial, para reajustamento do preço do valor remanescente, por meio de termo aditivo.

19.8. O reajuste poderá ser realizado por apostilamento.

20.0. DAS DISPOSIÇÕES GERAIS

20.1. Não será devida aos proponentes pela elaboração e/ou apresentação de documentação relativa ao certame, qualquer tipo de indenização.

20.2. Nenhuma pessoa física, ainda que credenciada por procuração legal, poderá representar mais de uma Licitante.

20.3. A presente licitação somente poderá vir a ser revogada por razões de interesse público decorrente de fato superveniente devidamente comprovado, ou anulada no todo ou em parte, por ilegalidade, de ofício ou por provocação de terceiros, mediante parecer escrito e devidamente fundamentado.

20.4. Caso as datas previstas para a realização dos eventos da presente licitação sejam declaradas feriado e não havendo ratificação da convocação, ficam transferidos automaticamente para o primeiro dia útil subsequente, no mesmo local e hora anteriormente previstos.

20.5. O ORC por conveniência administrativa ou técnica, se reserva no direito de paralisar a qualquer tempo a execução da contratação, cientificando devidamente o Contratado.

20.6. Decairá do direito de impugnar perante o ORC nos termos do presente instrumento, aquele que, tendo-o aceitado sem objeção, venha a apresentar, depois do julgamento, falhas ou irregularidades que o viciaram hipótese em que tal comunicado não terá efeito de recurso.

20.7. Nos valores apresentados pelos licitantes, já deverão estar incluídos os custos com aquisição de material, mão-de-obra utilizada, impostos, encargos, fretes e outros que venham a incidir sobre os respectivos preços.

20.8. As dúvidas surgidas após a apresentação das propostas e os casos omissos neste instrumento, ficarão única e exclusivamente sujeitos a interpretação da Comissão, sendo facultada a mesma ou a autoridade superior do ORC, em qualquer fase da licitação, a promoção de diligência destinada a esclarecer ou a complementar a instrução do processo.

20.9. Para dirimir controvérsias decorrentes deste certame, excluído qualquer outro, o foro competente é o da Comarca de Remígio.

Remígio - PB, 11 de Julho de 2022.

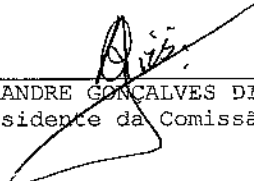
ALEXANDRE GONCALVES DIAS
Presidente da Comissão



ESTADO DA PARAÍBA
PREFEITURA MUNICIPAL DE REMÍGIO
COMISSÃO PERMANENTE DE LICITAÇÃO

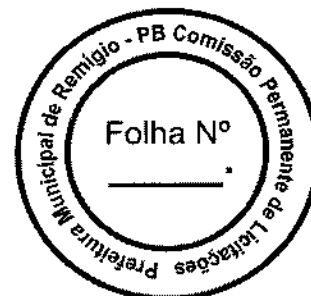

ANEXO I - TOMADA DE PREÇOS Nº 00005/2022

TERMO DE REFERÊNCIA - ESPECIFICAÇÕES

1.0.DO OBJETO

1.1.Constitui objeto desta licitação: CONTRATAÇÃO DE EMPRESA ESPECIALIZADA NA CONSTRUÇÃO DE UMA CRECHE 1ª INFÂNCIA TIPO A PARA O MUNICÍPIO DE REMÍGIO.

2.0.JUSTIFICATIVA

2.1.Considerando as necessidades do ORC, tem o presente termo a finalidade de definir, técnica e adequadamente, os procedimentos necessários para viabilizar a contratação em tela.

2.2.As características e especificações do objeto ora licitado são:

CÓDIGO	DISCRIMINAÇÃO	UNIDADE	QUANTIDADE	PREÇO UNIT.	PREÇO TOTAL
1	CONSTRUÇÃO DE UMA CRECHE 1ª INFÂNCIA TIPO A PARA O MUNICÍPIO DE REMÍGIO	-		11.278.638,56	1.278.638,56
TOTAL					1.278.638,56

3.0.OBRIGAÇÕES DO CONTRATADO

3.1.Responsabilizar-se por todos os ônus e obrigações concernentes à legislação fiscal, civil, tributária e trabalhista, bem como por todas as despesas e compromissos assumidos, a qualquer título, perante seus fornecedores ou terceiros em razão da execução do objeto contratado.

3.2.Substituir, arcando com as despesas decorrentes, os materiais ou serviços que apresentarem alterações, deteriorações, imperfeições ou quaisquer irregularidades discrepantes às exigências do instrumento de ajuste pactuado, ainda que constatados após o recebimento e/ou pagamento.

3.3.Não transferir a outrem, no todo ou em parte, o objeto da contratação, salvo mediante prévia e expressa autorização do Contratante.

3.4.Manter, durante a vigência do contrato ou outros instrumentos hábeis, em compatibilidade com as obrigações assumidas, todas as condições de habilitação e qualificação exigidas no respectivo processo licitatório, apresentando ao Contratante os documentos necessários, sempre que solicitado.

3.5.Emitir Nota Fiscal correspondente à sede ou filial da empresa que apresentou a documentação na fase de habilitação.

3.6.Executar todas as obrigações assumidas com observância a melhor técnica vigente, enquadrando-se, rigorosamente, dentro dos preceitos legais, normas e especificações técnicas correspondentes.

4.0.DO CRITÉRIO DE ACEITABILIDADE DE PREÇOS

4.1.Havendo proposta com valor para o respectivo item relacionado no Anexo I - Termo de Referência - Especificações, na coluna código:

4.1.1.Superior ao estimado pelo ORC, o item será desconsiderado; ou

4.1.2.Com indícios que conduzam a uma presunção relativa de inexecuibilidade, pelo critério definido no Art. 48, II, § 1º, da Lei 8.666/93, em tal situação, não sendo possível a imediata confirmação, poderá ser dada ao licitante a oportunidade de demonstrar a sua exequibilidade, sendo-lhe facultado o prazo de 03 (três) dias úteis para comprovar a viabilidade dos preços, conforme parâmetros do mesmo Art. 48, II, sob pena de desconsideração do item.

4.2.Salienta-se que tais ocorrências não desclassificam automaticamente a proposta, quando for o caso, apenas o item correspondente.

4.3.O valor estimado que o ORC se propõe a pagar pelo objeto da presente licitação - Valor de Referência -, que representa o somatório total dos preços relacionados na respectiva planilha dos serviços a serem executados, referente ao correspondente item, está acima indicado.

5.0.MODELO DA PROPOSTA

5.1.É parte integrante deste Termo de Referência o modelo de proposta de preços correspondente, podendo o licitante apresentar a sua proposta no próprio modelo fornecido, desde que seja devidamente preenchido, conforme faculta o instrumento convocatório - Anexo 01.

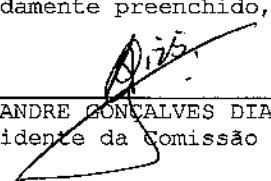
ALEXANDRE GONÇALVES DIAS
Presidente da Comissão



ESTADO DA PARAÍBA
PREFEITURA MUNICIPAL DE REMÍGIO
COMISSÃO PERMANENTE DE LICITAÇÃO

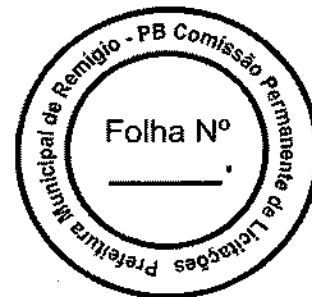

ANEXO 01 AO TERMO DE REFERÊNCIA - PROPOSTA

TOMADA DE PREÇOS N° 00005/2022

PROPOSTA

REF.: TOMADA DE PREÇOS N° 00005/2022

OBJETO: CONTRATAÇÃO DE EMPRESA ESPECIALIZADA NA CONSTRUÇÃO DE UMA CRECHE 1ª INFÂNCIA TIPO A PARA O MUNICÍPIO DE REMÍGIO.

PROPONENTE:

Prezados Senhores,

Nos termos da licitação em epígrafe, apresentamos proposta conforme abaixo:

CÓDIGO	DISCRIMINAÇÃO	UNIDADE	QUANTIDADE	PREÇO UNIT.	PREÇO TOTAL
1	CONSTRUÇÃO DE UMA CRECHE 1ª INFÂNCIA TIPO A PARA O MUNICÍPIO DE REMÍGIO	-	1		

VALOR TOTAL DA PROPOSTA - R\$

PRAZO - Item 5.0:

PAGAMENTO - Item 18.0:

VALIDADE DA PROPOSTA - Item 9.0:

CNPJ

_____/____/____ de _____ de _____

Responsável



ESTADO DA PARAÍBA
PREFEITURA MUNICIPAL DE REMÍGIO
COMISSÃO PERMANENTE DE LICITAÇÃO

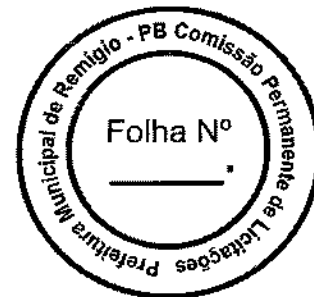

ANEXO II - TOMADA DE PREÇOS Nº 00005/2022

MODELOS DE DECLARAÇÕES

REF.: TOMADA DE PREÇOS Nº 00005/2022
PREFEITURA MUNICIPAL DE REMÍGIO

PROPONENTE
CNPJ

1.0 - DECLARAÇÃO de cumprimento do disposto no Art. 7º, Inciso XXXVIII, da CF - Art. 27, Inciso V, da Lei 8.666/93.

O proponente acima qualificado, sob penas da Lei e em acatamento ao disposto no Art. 7º inciso XXXVIII da Constituição Federal, Lei 9.854, de 27 de outubro de 1999, declara não possuir em seu quadro de pessoal, funcionários menores de dezoito anos em trabalho noturno, perigoso ou insalubre e nem menores de dezesseis anos, em qualquer trabalho; podendo existir menores, a partir de quatorze anos, na condição de aprendiz na forma da legislação vigente.

2.0 - DECLARAÇÃO de superveniência de fato impeditivo no que diz respeito a participação na licitação.

Conforme exigência contida na Lei 8.666/93, Art. 32, §2º, o proponente acima qualificado, declara não haver, até a presente data, fato impeditivo no que diz respeito à habilitação/participação na presente licitação, não se encontrando em concordata ou estado falimentar, estando ciente da obrigatoriedade de informar ocorrências posteriores. Ressalta, ainda, não estar sofrendo penalidade de declaração de idoneidade no âmbito da administração Federal, Estadual, Municipal ou do Distrito Federal, arcando civil e criminalmente pela presente afirmação.

3.0 - DECLARAÇÃO de submeter-se a todas as cláusulas e condições do correspondente instrumento convocatório.

O proponente acima qualificado declara ter conhecimento e aceitar todas as cláusulas do respectivo instrumento convocatório e submeter-se as condições nele estipuladas.

Local e Data.

NOME/ASSINATURA/CARGO
Representante legal do proponente.

OBSERVAÇÃO:
AS DECLARAÇÕES DEVERÃO SER ELABORADAS EM PAPEL TIMBRADO DO LICITANTE, QUANDO FOR O CASO.



ESTADO DA PARAÍBA
PREFEITURA MUNICIPAL DE REMÍGIO
COMISSÃO PERMANENTE DE LICITAÇÃO



ANEXO III - TOMADA DE PREÇOS Nº 00005/2022

MODELOS DO TERMO DE RENÚNCIA

REF.: TOMADA DE PREÇOS Nº 00005/2022
PREFEITURA MUNICIPAL DE REMÍGIO

PROponente
CNPJ

1.0 - TERMO DE RENÚNCIA ao recurso conforme previsto no Art. 43, Inciso III, da Lei 8.666/93.

O proponente acima qualificado, declara, na forma do disposto no Art. 43, III, da Lei 8.666/93, aceitar o resultado divulgado pela Comissão, que analisou a documentação preliminar do processo em epigrafe, efetuada nos termos do respectivo instrumento convocatório, desistindo, assim, expressamente de qualquer interposição de recurso previsto na legislação vigente, bem como ao prazo correspondente e concordando, portanto, com o prosseguimento do certame. Declara ainda que, em havendo a ocorrência de qualquer igualdade de valores entre sua proposta e a dos demais licitantes e após observado o disposto no Art. 3º, § 2º, da Lei 8.666/93, fica autorizado a realização do sorteio para definição da respectiva classificação, não sendo necessário a sua convocação para o correspondente ato público, conforme previsto no Art. 44, § 2º, do referido diploma legal.

Local e Data.

NOME/ASSINATURA/CARGO
Representante legal do proponente.

OBSERVAÇÃO:
O TERMO DE RENÚNCIA DEVERÁ SER ELABORADO EM PAPEL TIMBRADO DO LICITANTE, QUANDO FOR O CASO.

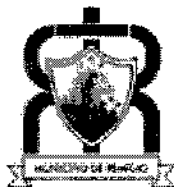

ESTADO DA PARAÍBA
PREFEITURA MUNICIPAL DE REMÍGIO
COMISSÃO PERMANENTE DE LICITAÇÃO

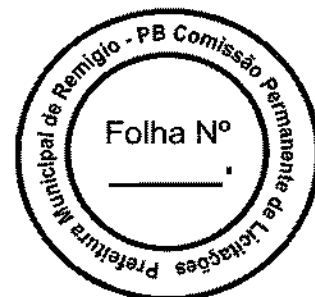

ANEXO IV - TOMADA DE PREÇOS N° 00005/2022

MINUTA DO CONTRATO

TOMADA DE PREÇOS N° 00005/2022
PROCESSO ADMINISTRATIVO N° 220707TP00005

CONTRATO N°: / ... - CPL

TERMO DE CONTRATO QUE ENTRE SI CELEBRAM A PREFEITURA MUNICIPAL DE REMÍGIO E, PARA EXECUÇÃO DE OBRA CONFORME DISCRIMINADO NESTE INSTRUMENTO NA FORMA ABAIXO:

Pelo presente instrumento de contrato, de um lado Prefeitura Municipal de Remígio - Avenida Joaquim Cavalcante de Moraes, 96 - Centro - Remígio - PB, CNPJ n° 09.048.976/0001-09, neste ato representada pelo Prefeito Francisco André Alves, Brasileiro, Casado, Servidor Público Federal, residente e domiciliado na Rua Manoel Serafim Filho, 150 - Centro - Remígio - PB, CPF n° 181.952.374-87, Carteira de Identidade n° 237218 SSPPB, doravante simplesmente CONTRATANTE, e do outro lado - - - -, CNPJ n°, neste ato representado por residente e domiciliado na, - - - -, CPF n°, Carteira de Identidade n°, doravante simplesmente CONTRATADO, decidiram as partes contratantes assinar o presente contrato, o qual se regerá pelas cláusulas e condições seguintes:

CLÁUSULA PRIMEIRA - DOS FUNDAMENTOS:

Este contrato decorre da licitação modalidade Tomada de Preços n° 00005/2022, processada nos termos da Lei Federal n° 8.666, de 21 de Junho de 1993; Lei Complementar n° 123, de 14 de Dezembro de 2006; e legislação pertinente, consideradas as alterações posteriores das referidas normas.

CLÁUSULA SEGUNDA - DO OBJETO:

O presente contrato tem por objeto: CONTRATAÇÃO DE EMPRESA ESPECIALIZADA NA CONSTRUÇÃO DE UMA CRECHE 1ª INFÂNCIA TIPO A PARA O MUNICÍPIO DE REMÍGIO.

A obra deverá ser executada rigorosamente de acordo com as condições expressas neste instrumento, proposta apresentada, especificações técnicas correspondentes, processo de licitação modalidade Tomada de Preços n° 00005/2022 e instruções do Contratante, documentos esses que ficam fazendo partes integrantes do presente contrato, independente de transcrição; e sob o regime de empreitada por preço global.

CLÁUSULA TERCEIRA - DO VALOR E PREÇOS:

O valor total deste contrato, a base do preço proposto, é de R\$... (...).

CLÁUSULA QUARTA - DO REAJUSTAMENTO EM SENTIDO ESTRITO:

Os preços contratados são fixos e irreeajustáveis no prazo de um ano. Dentro do prazo de vigência do contrato e mediante solicitação do Contratado, os preços poderão sofrer reajuste após o interregno de um ano, na mesma proporção da variação verificada no Índice Nacional da Construção Civil - INCC acumulado, tomando-se por base o mês de apresentação da respectiva proposta, exclusivamente para as obrigações iniciadas e concluídas após a ocorrência da anualidade.

Nos reajustes subsequentes ao primeiro, o interregno mínimo de um ano será contado a partir dos efeitos financeiros do último reajuste.

No caso de atraso ou não divulgação do índice de reajustamento, o Contratante pagará ao Contratado a importância calculada pela última variação conhecida, liquidando a diferença correspondente tão logo seja divulgado o índice definitivo. Fica o Contratado obrigado a apresentar memória de cálculo referente ao reajustamento de preços do valor remanescente, sempre que este ocorrer.

Nas aferições finais, o índice utilizado para reajuste será, obrigatoriamente, o definitivo. Caso o índice estabelecido para reajustamento venha a ser extinto ou de qualquer forma não possa mais ser utilizado, será adotado, em substituição, o que vier a ser determinado pela legislação então em vigor.

Na ausência de previsão legal quanto ao índice substituto, as partes elegerão novo índice oficial, para reajustamento do preço do valor remanescente, por meio de termo aditivo.

O reajuste poderá ser realizado por apostilamento.

CLÁUSULA QUINTA - DA DOTAÇÃO:

As despesas correrão por conta da seguinte dotação, constante do orçamento vigente:
Recursos Próprios do Município de Remígio:
02.050 Secretaria de Educação
12 361 1001 1005 Construção, reforma, ampliação e/ou recuperação de Unidades Escolares
4490.51 99 Obras e Instalações
Fonte de Recursos
15001001 Recursos não Vinculados de Impostos - MDE
17010000 Outras Transferências de Convênios ou Instrumentos Congêneres dos Estados



CLÁUSULA SEXTA - DO PAGAMENTO:

O pagamento será efetuado mediante processo regular e em observância às normas e procedimentos adotados pelo Contratante, da seguinte maneira: Para ocorrer no prazo de trinta dias, contados do período de adimplemento.

CLÁUSULA SÉTIMA - DOS PRAZOS E DA VIGÊNCIA:

Os prazos máximos de início de etapas de execução e de conclusão do objeto ora contratado, que admitem prorrogação nas condições e hipóteses previstas no Art. 57, § 1º, da Lei 8.666/93, estão abaixo indicados e serão considerados da emissão da Ordem de Serviço:

- a - Início: 3 (três) dias;
- b - Conclusão: 210 (duzentos e dez) dias.

A vigência do presente contrato será determinada: até o final do exercício financeiro de 2023, considerada da data de sua assinatura; podendo ser prorrogada nos termos do Art. 57, da Lei 8.666/93.

CLÁUSULA OITAVA - DAS OBRIGAÇÕES DO CONTRATANTE:

- a - Efetuar o pagamento relativo a execução da obra efetivamente realizada, de acordo com as respectivas cláusulas do presente contrato;
- b - Proporcionar ao Contratado todos os meios necessários para a fiel execução da obra contratada;
- c - Notificar o Contratado sobre qualquer irregularidade encontrada quanto à qualidade da obra, exercendo a mais ampla e completa fiscalização, o que não exime o Contratado de suas responsabilidades contratuais e legais;
- d - Designar representantes com atribuições de Gestor e Fiscal deste contrato, nos termos da norma vigente, especialmente para acompanhar e fiscalizar a sua execução, respectivamente, permitida a contratação de terceiros para assistência e subsídio de informações pertinentes a essas atribuições.

CLÁUSULA NONA - DAS OBRIGAÇÕES DO CONTRATADO:

- a - Executar devidamente a obra descrita na Cláusula correspondente do presente contrato, dentro dos melhores parâmetros de qualidade estabelecidos para o ramo de atividade relacionada ao objeto contratual, com observância aos prazos estipulados;
- b - Responsabilizar-se por todos os ônus e obrigações concernentes à legislação fiscal, civil, tributária e trabalhista, bem como por todas as despesas e compromissos assumidos, a qualquer título, perante seus fornecedores ou terceiros em razão da execução do objeto contratado;
- c - Manter preposto capacitado e idôneo, aceito pelo Contratante, quando da execução do contrato, que o represente integralmente em todos os seus atos;
- d - Permitir e facilitar a fiscalização do Contratante devendo prestar os informes e esclarecimentos solicitados;
- e - Será responsável pelos danos causados diretamente ao Contratante ou a terceiros, decorrentes de sua culpa ou dolo na execução do contrato, não excluindo ou reduzindo essa responsabilidade a fiscalização ou o acompanhamento pelo órgão interessado;
- f - Não ceder, transferir ou subcontratar, no todo ou em parte, o objeto deste instrumento, sem o conhecimento e a devida autorização expressa do Contratante;
- g - Manter, durante a vigência do contrato, em compatibilidade com as obrigações assumidas, todas as condições de habilitação e qualificação exigidas no respectivo processo licitatório, apresentando ao Contratante os documentos necessários, sempre que solicitado.

CLÁUSULA DÉCIMA - DA ALTERAÇÃO E RESCISÃO:

Este contrato poderá ser alterado com a devida justificativa, unilateralmente pelo Contratante ou por acordo entre as partes, nos casos previstos no Art. 65 e será rescindido, de pleno direito, conforme o disposto nos Arts. 77, 78 e 79, todos da Lei 8.666/93.

O Contratado fica obrigado a aceitar, nas mesmas condições contratuais, os acréscimos ou supressões que se fizerem nas obras, até o respectivo limite fixado no Art. 65, § 1º da Lei 8.666/93. Nenhum acréscimo ou supressão poderá exceder o limite estabelecido, salvo as supressões resultantes de acordo celebrado entre os contratantes.

CLÁUSULA DÉCIMA PRIMEIRA - DO RECEBIMENTO:

Executado o presente contrato e observadas as condições de adimplemento das obrigações pactuadas, os procedimentos e prazos para receber o seu objeto pelo Contratante obedecerão, conforme o caso, às disposições dos Arts. 73 a 76, da Lei 8.666/93.

CLÁUSULA DÉCIMA SEGUNDA - DAS PENALIDADES:

A recusa injusta em deixar de cumprir as obrigações assumidas e preceitos legais, sujeitará o Contratado, garantida a prévia defesa, às seguintes penalidades previstas nos Arts. 86 e 87 da Lei 8.666/93: a - advertência; b - multa de mora de 0,5% (zero vírgula cinco por cento) aplicada sobre o valor do contrato por dia de atraso na entrega, no início ou na execução do objeto ora contratado; c - multa de 10% (dez por cento) sobre o valor contratado pela inexecução total ou

parcial do contrato; d - suspensão temporária de participar em licitação e impedimento de contratar com a Administração, por prazo de até 02 (dois) anos; e - declaração de inidoneidade para licitar ou contratar com a Administração Pública enquanto perdurarem os motivos determinantes da punição ou até que seja promovida sua reabilitação perante a própria autoridade que aplicou a penalidade; f - simultaneamente, qualquer das penalidades previstas na Lei 8.666/93.

Se o valor da multa ou indenização devida não for recolhido no prazo de 15 dias após a comunicação ao Contratado, será automaticamente descontado da primeira parcela do pagamento e que o Contratado vier a fazer jus, acrescido de juros moratórios de 1% (um por cento) ao mês ou, quando for o caso, cobrado judicialmente.



CLÁUSULA DÉCIMA TERCEIRA - DA COMPENSAÇÃO FINANCEIRA:

Nos casos de eventuais atrasos de pagamento nos termos deste instrumento, e desde que o Contratado não tenha concorrido de alguma forma para o atraso, será admitida a compensação financeira, devida desde a data limite fixada para o pagamento até a data correspondente ao efetivo pagamento da parcela. Os encargos moratórios devidos em razão do atraso no pagamento serão calculados com utilização da seguinte fórmula: $EM = N \times VP \times I$, onde: EM = encargos moratórios; N = número de dias entre a data prevista para o pagamento e a do efetivo pagamento; VP = valor da parcela a ser paga; e I = índice de compensação financeira, assim apurado: $I = (TX + 100) \div 365$, sendo TX = percentual do IPCA-IBGE acumulado nos últimos doze meses ou, na sua falta, um novo índice adotado pelo Governo Federal que o substitua. Na hipótese do referido índice estabelecido para a compensação financeira venha a ser extinto ou de qualquer forma não possa mais ser utilizado, será adotado, em substituição, o que vier a ser determinado pela legislação então em vigor.

CLÁUSULA DÉCIMA QUARTA - DO FORO:

Para dirimir as questões decorrentes deste contrato, as partes elegem o Foro da Comarca de Remígio.

E, por estarem de pleno acordo, foi lavrado o presente contrato em 02 (duas) vias, o qual vai assinado pelas partes e por duas testemunhas.

Remígio - PB, ... de de

TESTEMUNHAS

PELO CONTRATANTE

.....

PELO CONTRATADO

.....



ESTADO DA PARAÍBA
PREFEITURA MUNICIPAL DE REMIGIO - PB

Obra:	CONSTRUÇÃO DE CRECHE TIPO A	Repasso:	R\$ 1.116.745,22	Data Base:	dez/21
Município:	REMIGIO - PB	BDI CONST:	27,50%		
Endereço:	RUA PROJETADA A	Total geral:	R\$ 1.278.638,56		
		SINAPI - 12/2021 - Paraíba SICRO3 - 10/2021 - Paraíba ORSE - 12/2021 - Sergipe			

PlanilhaOrçamentáriaSíntética								
Item	Código Banco	Descrição	Und	Quant.	Valor Unit.	Valor Unit com BDI	Total	
1		SERVIÇOS PRELIMINARES						
1.1	06.201.00/DER Próprio	PLACA INDICATIVA DE OBRA	m²	8	284,15	336,79	2.415,80	
1.2	93584 SINAPI	EXECUÇÃO DE DEPÓSITO EM CANTEIRO DE OBRA EM CHAPA DE MADEIRA COMPENSADA, NÃO INCLUSO MOBILIÁRIO. AF 04/2016	m²	12	748,68	954,54	11.454,48	
1.3	99059 SINAPI	LOCAÇÃO CONVENCIONAL DE OBRA, UTILIZANDO GABARITO DE TÁBUAS CORRIDAS PONTALETADAS A CADA 2,00M - 2 UTILIZAÇÕES. AF 10/2018	M	140	48,31	59,05	8.287,00	
2		MOVIMENTO DE TERRA						
2.1	93358 SINAPI	ESCAVAÇÃO MANUAL DE VALA COM PROFUNDIDADE MENOR OU IGUAL A 1,30 M. AF 02/2021	m³	139,75	57,32	73,08	10.212,93	
2.2	101616 SINAPI	PREPARO DE FUNDO DE VALA COM LARGURA MENOR QUE 1,5 M (ACERTO DO SOLO NATURAL). AF 08/2020	m²	128,22	4,21	5,37	688,54	
2.3	93382 SINAPI	REATERRO MANUAL DE VALAS COM COMPACTAÇÃO MECANIZADA. AF 04/2016	m³	92,73	23,18	29,49	2.734,61	
3		INFRAESTRUTURA-FUNDAÇÃO						
3.1		SAPATAS						
3.1.1	96535 SINAPI	FABRICAÇÃO, MONTAGEM E DESMONTAGEM DE FORMA PARA SAPATA, EM MADEIRA SERRADA, E=25 MM, 4 UTILIZAÇÕES. AF 06/2017	m²	126,02	118,28	150,81	53.296,28	
3.1.2	96619 SINAPI	LASTRO DE CONCRETO MAGRO, APLICADO EM BLOCOS DE COROAMENTO OU SAPATAS, ESPESSURA DE 5 CM. AF 08/2017	m²	72,04	23,44	29,89	2.153,28	
3.1.3	96543 SINAPI	ARMAÇÃO DE BLOCO, VIGA BALDRAME E SAPATA UTILIZANDO AÇO CA-60 DE 5 MM - MONTAGEM. AF 06/2017	KG	95,7	18,53	23,63	2.261,59	
3.1.4	96546 SINAPI	ARMAÇÃO DE BLOCO, VIGA BALDRAME OU SAPATA UTILIZANDO AÇO CA-50 DE 10 MM - MONTAGEM. AF 06/2017	KG	356,2	15,66	19,95	7.106,19	
3.1.5	96545 SINAPI	ARMAÇÃO DE BLOCO, VIGA BALDRAME OU SAPATA UTILIZANDO AÇO CA-50 DE 8 MM - MONTAGEM. AF 06/2017	KG	401,7	17,29	22,04	8.853,47	
3.1.6	96547 SINAPI	ARMAÇÃO DE BLOCO, VIGA BALDRAME OU SAPATA UTILIZANDO AÇO CA-50 DE 12,5 MM - MONTAGEM. AF 06/2017	KG	32,2	13,34	17,01	547,72	
3.1.7	96548 SINAPI	ARMAÇÃO DE BLOCO, VIGA BALDRAME OU SAPATA UTILIZANDO AÇO CA-50 DE 16 MM - MONTAGEM. AF 06/2017	KG	89,9	12,84	16,37	1.471,66	
3.1.8	94972 SINAPI	CONCRETO FCK = 30MPA, TRAÇO 1:2:1,2:5 (EM MASSA SECA DE CIMENTO/ AREIA MÉDIA/ BRITA 1) - PREPARO MECÂNICO COM BETONEIRA 600 L. AF 05/2021	m³	17,87	374,10	476,98	8.523,63	
3.1.9	92873 SINAPI	LANÇAMENTO COM USO DE BALDES, ADENSAMENTO E ACABAMENTO DE CONCRETO EM ESTRUTURAS. AF 12/2015	m³	17,87	148,08	188,80	3.373,86	
3.2		BALDRAMES						
3.2.1	96536 SINAPI	FABRICAÇÃO, MONTAGEM E DESMONTAGEM DE FORMA PARA VIGA BALDRAME, EM MADEIRA SERRADA, E=25 MM, 4 UTILIZAÇÕES. AF 06/2017	m²	199,35	61,74	78,72	15.692,53	
3.2.2	96617 SINAPI	LASTRO DE CONCRETO MAGRO, APLICADO EM BLOCOS DE COROAMENTO OU SAPATAS, ESPESSURA DE 3 CM. AF 08/2017	m²	56,18	14,06	17,93	1.007,91	
3.2.3	96543 SINAPI	ARMAÇÃO DE BLOCO, VIGA BALDRAME E SAPATA UTILIZANDO AÇO CA-60 DE 5 MM - MONTAGEM. AF 06/2017	KG	258,3	18,53	23,63	6.399,93	
3.2.4	96546 SINAPI	ARMAÇÃO DE BLOCO, VIGA BALDRAME OU SAPATA UTILIZANDO AÇO CA-50 DE 10 MM - MONTAGEM. AF 06/2017	KG	186,1	15,65	19,95	3.712,70	
3.2.5	96547 SINAPI	ARMAÇÃO DE BLOCO, VIGA BALDRAME OU SAPATA UTILIZANDO AÇO CA-50 DE 12,5 MM - MONTAGEM. AF 06/2017	KG	289,4	13,34	17,01	4.922,69	
3.2.6	96546 SINAPI	ARMAÇÃO DE BLOCO, VIGA BALDRAME OU SAPATA UTILIZANDO AÇO CA-50 DE 8 MM - MONTAGEM. AF 06/2017	KG	220,6	17,29	22,04	4.862,02	
3.2.7	96546 SINAPI	ARMAÇÃO DE BLOCO, VIGA BALDRAME OU SAPATA UTILIZANDO AÇO CA-50 DE 16 MM - MONTAGEM. AF 06/2017	KG	112,1	12,84	16,37	1.835,08	
3.2.8	94972 SINAPI	CONCRETO FCK = 30MPA, TRAÇO 1:2:1,2:5 (EM MASSA SECA DE CIMENTO/ AREIA MÉDIA/ BRITA 1) - PREPARO MECÂNICO COM BETONEIRA 600 L. AF 05/2021	m³	11,5	374,10	476,98	5.485,27	
3.2.9	92873 SINAPI	LANÇAMENTO COM USO DE BALDES, ADENSAMENTO E ACABAMENTO DE CONCRETO EM ESTRUTURAS. AF 12/2015	m³	11,5	148,08	188,80	2.171,20	
3.2.10	D18: Próprio	ALVENARIA EM TÍJULO CERÂMICO FURADO 9X19X19CM, 1 VEZ (ESPESSURA 19 CM), ABSENTADO EM ARGAMASSA TRAÇO 1:4 (CIMENTO E AREIA MÉDIA NÃO PENEIRADA), PREPARO MANUAL, JUNTA 1 CM. INC 11/2016	m²	56,18	75,75	96,58	5.425,86	
4		SUPERESTRUTURA						
4.1		PILARES						
4.1.1	92445 SINAPI	MONTAGEM E DESMONTAGEM DE FORMA DE PILARES RETANGULARES E ESTRUTURAS SIMILARES, PÉ-DIREITO DUPLO, EM CHAPA DE MADEIRA COMPENSADA PLASTIFICADA, 18 UTILIZAÇÕES. AF 09/2020	m²	182,97	37,82	47,97	8.777,07	
4.1.2	92759 SINAPI	ARMAÇÃO DE PILAR OU VIGA DE UMA ESTRUTURA CONVENCIONAL DE CONCRETO ARMADO EM UM EDIFÍCIO DE MÚLTIPLOS PAVIMENTOS UTILIZANDO AÇO CA-60 DE 5,0 MM - MONTAGEM. AF 12/2015	KG	233,8	16,49	21,02	4.914,48	
4.1.3	92762 SINAPI	ARMAÇÃO DE PILAR OU VIGA DE UMA ESTRUTURA CONVENCIONAL DE CONCRETO ARMADO EM UM EDIFÍCIO DE MÚLTIPLOS PAVIMENTOS UTILIZANDO AÇO CA-50 DE 10,0 MM - MONTAGEM. AF 12/2015	KG	521,4	14,73	18,78	9.791,89	
4.1.4	92763 SINAPI	ARMAÇÃO DE PILAR OU VIGA DE UMA ESTRUTURA CONVENCIONAL DE CONCRETO ARMADO EM UM EDIFÍCIO DE MÚLTIPLOS PAVIMENTOS UTILIZANDO AÇO CA-50 DE 12,5 MM - MONTAGEM. AF 12/2015	KG	47,3	12,60	16,07	760,13	
4.1.5	92764 SINAPI	ARMAÇÃO DE PILAR OU VIGA DE UMA ESTRUTURA CONVENCIONAL DE CONCRETO ARMADO EM UM EDIFÍCIO DE MÚLTIPLOS PAVIMENTOS UTILIZANDO AÇO CA-50 DE 16,0 MM - MONTAGEM. AF 12/2015	KG	126	12,25	15,62	1.968,12	
4.1.6	94972 SINAPI	CONCRETO FCK = 30MPA, TRAÇO 1:2:1,2:5 (EM MASSA SECA DE CIMENTO/ AREIA MÉDIA/ BRITA 1) - PREPARO MECÂNICO COM BETONEIRA 600 L. AF 05/2021	m³	9,48	374,10	476,98	4.521,77	
4.1.7	92873 SINAPI	LANÇAMENTO COM USO DE BALDES, ADENSAMENTO E ACABAMENTO DE CONCRETO EM ESTRUTURAS. AF 12/2015	m³	9,48	148,08	188,80	1.789,62	
4.2		VIGAS						
4.2.1	92463 SINAPI	MONTAGEM E DESMONTAGEM DE FORMA DE VIGA, ESCORAMENTO COM GARFO DE MADEIRA; PÉ-DIREITO SIMPLES, EM CHAPA DE MADEIRA RESINADA, 8 UTILIZAÇÕES. AF 09/2020	m²	299,5	107,86	137,52	81.410,34	
4.2.2							41.200,99	

Lailton Nogueira T...
Engenheiro Civil
CREA-PA: 161.936.135 7



ESTADO DA PARAÍBA
PREFEITURA MUNICIPAL DE REMIGIO - PB

Obra:	CONSTRUÇÃO DE CRECHE TIPO A	Repasso:	R\$ 1.116.745,22	Data Base:	dez/21
Município:	REMIGIO - PB	BDI CONST:	27,50%		
Endereço:	RUA PROJETADA A	Total geral:	R\$ 1.278.638,56		

SINAPI - 12/2021 - Paraíba
SICRO3 - 10/2021 - Paraíba
ORSE - 12/2021 - Sergipe

Planilha Orçamentária Sintética

Item	Código Banco	Descrição	Und	Quant.	Valor Unit.	Valor Unit com BDI	Total
4.2.2	92759 SINAPI	ARMAÇÃO DE PILAR OU VIGA DE UMA ESTRUTURA CONVENCIONAL DE CONCRETO ARMADO EM UM EDIFÍCIO DE MÚLTIPLOS PAVIMENTOS UTILIZANDO AÇO CA-80 DE 5,0 MM - MONTAGEM. AF. 12/2015	KG	301	16,49	21,02	6.327,02
4.2.3	92761 SINAPI	ARMAÇÃO DE PILAR OU VIGA DE UMA ESTRUTURA CONVENCIONAL DE CONCRETO ARMADO EM UM EDIFÍCIO DE MÚLTIPLOS PAVIMENTOS UTILIZANDO AÇO CA-50 DE 6,0 MM - MONTAGEM. AF. 12/2015	KG	288,2	16,11	20,54	5.819,63
4.2.4	92762 SINAPI	ARMAÇÃO DE PILAR OU VIGA DE UMA ESTRUTURA CONVENCIONAL DE CONCRETO ARMADO EM UM EDIFÍCIO DE MÚLTIPLOS PAVIMENTOS UTILIZANDO AÇO CA-50 DE 10,0 MM - MONTAGEM. AF. 12/2015	KG	227,2	14,73	18,78	4.266,82
4.2.5	92763 SINAPI	ARMAÇÃO DE PILAR OU VIGA DE UMA ESTRUTURA CONVENCIONAL DE CONCRETO ARMADO EM UM EDIFÍCIO DE MÚLTIPLOS PAVIMENTOS UTILIZANDO AÇO CA-50 DE 12,5 MM - MONTAGEM. AF. 12/2015	KG	228,9	12,60	16,07	3.678,42
4.2.6	92764 SINAPI	ARMAÇÃO DE PILAR OU VIGA DE UMA ESTRUTURA CONVENCIONAL DE CONCRETO ARMADO EM UM EDIFÍCIO DE MÚLTIPLOS PAVIMENTOS UTILIZANDO AÇO CA-50 DE 16,0 MM - MONTAGEM. AF. 12/2015	KG	504,5	12,25	15,62	7.880,29
4.2.7	94972 SINAPI	CONCRETO FCK = 30MPa, TRAÇO 1:2,1:2,5 (EM MASSA SECA DE CIMENTO/ AREIA MÉDIA/ BRITA 1) - PREPARO MECÂNICO COM BETONEIRA 600 L. AF. 05/2021	m³	18,23	374,10	476,98	8.889,35
4.2.8	92873 SINAPI	LANÇAMENTO COM USO DE BALDES, ADENSAMENTO E ACABAMENTO DE CONCRETO EM ESTRUTURAS. AF. 12/2015	m²	18,23	148,08	188,80	3.441,62
4.3		LAJES					123.580,97
4.3.1	92267 SINAPI	FABRICAÇÃO DE FORMA PARA LAJES, EM CHAPA DE MADEIRA COMPENSADA RESINADA, E = 17 MM. AF. 09/2020	m²	574,1	29,55	37,88	21.632,09
4.3.2	92784 SINAPI	ARMAÇÃO DE LAJE DE UMA ESTRUTURA CONVENCIONAL DE CONCRETO ARMADO EM UMA EDIFICAÇÃO TÉRREA OU SOBRADO UTILIZANDO AÇO CA-60 DE 5,0 MM - MONTAGEM. AF. 12/2015	KG	719,1	16,94	21,60	15.532,56
4.3.3	92785 SINAPI	ARMAÇÃO DE LAJE DE UMA ESTRUTURA CONVENCIONAL DE CONCRETO ARMADO EM UMA EDIFICAÇÃO TÉRREA OU SOBRADO UTILIZANDO AÇO CA-50 DE 8,3 MM - MONTAGEM. AF. 12/2015	KG	1450,3	16,78	21,39	31.021,92
4.3.4	92786 SINAPI	ARMAÇÃO DE LAJE DE UMA ESTRUTURA CONVENCIONAL DE CONCRETO ARMADO EM UMA EDIFICAÇÃO TÉRREA OU SOBRADO UTILIZANDO AÇO CA-50 DE 9,0 MM - MONTAGEM. AF. 12/2015	KG	257,4	16,31	20,80	5.353,92
4.3.5	92787 SINAPI	ARMAÇÃO DE LAJE DE UMA ESTRUTURA CONVENCIONAL DE CONCRETO ARMADO EM UMA EDIFICAÇÃO TÉRREA OU SOBRADO UTILIZANDO AÇO CA-50 DE 10,0 MM - MONTAGEM. AF. 12/2015	KG	374,3	14,82	18,90	7.074,27
4.3.6	92788 SINAPI	ARMAÇÃO DE LAJE DE UMA ESTRUTURA CONVENCIONAL DE CONCRETO ARMADO EM UMA EDIFICAÇÃO TÉRREA OU SOBRADO UTILIZANDO AÇO CA-50 DE 12,5 MM - MONTAGEM. AF. 12/2015	KG	342,6	12,64	16,12	5.522,71
4.3.7	94972 SINAPI	CONCRETO FCK = 30MPa, TRAÇO 1:2,1:2,5 (EM MASSA SECA DE CIMENTO/ AREIA MÉDIA/ BRITA 1) - PREPARO MECÂNICO COM BETONEIRA 600 L. AF. 05/2021	m³	58,21	374,10	476,98	26.811,05
4.3.8	92873 SINAPI	LANÇAMENTO COM USO DE BALDES, ADENSAMENTO E ACABAMENTO DE CONCRETO EM ESTRUTURAS. AF. 12/2015	m²	56,21	148,08	188,80	10.612,45
4.4		PILARETES PLATIBANDA					9.028,38
4.4.1	92445 SINAPI	MONTAGEM E DESMONTAGEM DE FORMA DE PILARES RETANGULARES E ESTRUTURAS SIMILARES, PE-DIREITO DUPLO, EM CHAPA DE MADEIRA COMPENSADA PLASTIFICADA, 18 UTILIZAÇÕES. AF. 03/2020	m²	51,5	37,62	47,97	2.470,46
4.4.2	92759 SINAPI	ARMAÇÃO DE PILAR OU VIGA DE UMA ESTRUTURA CONVENCIONAL DE CONCRETO ARMADO EM UM EDIFÍCIO DE MÚLTIPLOS PAVIMENTOS UTILIZANDO AÇO CA-80 DE 5,0 MM - MONTAGEM. AF. 12/2015	KG	40,6	16,49	21,02	851,31
4.4.3	92762 SINAPI	ARMAÇÃO DE PILAR OU VIGA DE UMA ESTRUTURA CONVENCIONAL DE CONCRETO ARMADO EM UM EDIFÍCIO DE MÚLTIPLOS PAVIMENTOS UTILIZANDO AÇO CA-50 DE 10,0 MM - MONTAGEM. AF. 12/2015	KG	228	14,73	18,78	4.261,84
4.4.4	94972 SINAPI	CONCRETO FCK = 30MPa, TRAÇO 1:2,1:2,5 (EM MASSA SECA DE CIMENTO/ AREIA MÉDIA/ BRITA 1) - PREPARO MECÂNICO COM BETONEIRA 600 L. AF. 05/2021	m³	2,14	374,10	476,98	1.020,74
4.4.5	92873 SINAPI	LANÇAMENTO COM USO DE BALDES, ADENSAMENTO E ACABAMENTO DE CONCRETO EM ESTRUTURAS. AF. 12/2015	m²	2,14	148,08	188,80	404,03
4.5		VERGA E CONTRAVERGA					8.988,72
4.5.1	93182 SINAPI	VERGA PRÉ-MOLDADA PARA JANELAS COM ATÉ 1,5 M DE VÃO. AF. 03/2016	M	45	41,48	52,69	2.380,05
4.5.2	93183 SINAPI	VERGA PRÉ-MOLDADA PARA JANELAS COM MAIS DE 1,5 M DE VÃO. AF. 03/2016	M	21	53,91	68,74	1.443,54
4.5.3	93184 SINAPI	VERGA PRÉ-MOLDADA PARA PORTAS COM ATÉ 1,5 M DE VÃO. AF. 03/2016	M	38,7	30,31	38,65	1.495,76
4.5.4	93194 SINAPI	CONTRAVERGA PRÉ-MOLDADA PARA VÃOS DE ATÉ 1,5 M DE COMPRIMENTO. AF. 03/2016	M	45	40,65	51,83	2.332,35
4.5.5	93195 SINAPI	CONTRAVERGA PRÉ-MOLDADA PARA VÃOS DE MAIS DE 1,5 M DE COMPRIMENTO. AF. 03/2016	M	21	49,11	62,62	1.316,02
5		ALVENARIA					178.421,42
5.1	101161 SINAPI	ALVENARIA DE VEDAÇÃO COM ELEMENTO VAZADO DE CONCRETO (COBOGÓ) DE 7X50X50CM E ARGAMASSA DE ASSENTAMENTO COM PREPARO EM BETONEIRA. AF. 05/2020	m²	5,7	158,20	201,71	1.149,75
5.2	87503 SINAPI	ALVENARIA DE VEDAÇÃO DE BLOCOS CERÂMICOS FURADOS NA HORIZONTAL DE 9X19X19CM (ESPESSURA 9CM) DE PAREDES COM ÁREA LÍQUIDA MAIOR OU IGUAL A 6M² SEM VÃOS E ARGAMASSA DE ASSENTAMENTO COM PREPARO EM BETONEIRA. AF. 06/2014	m²	870,98	58,29	74,32	64.728,75
5.3	102253 SINAPI	DIVISÓRIA SANITÁRIA, TIPO CABINE, EM GRANITO CINZA POLIDO; ESP = 3CM, ASSENTADO COM ARGAMASSA COLANTE AC III-E, EXCLUSIVE FERRAGENS. AF. 01/2021	m²	27,6	588,92	725,37	20.020,21
5.4	2375 ORGE	Muro em alvenaria bloco cerâmico, e = 0,09m, c/ alv de pedra 0,35 x 0,60m, pilares (9x20cm) a cada 3,0m, cintas inferior e superior (9x15cm) em concreto armado fck=15,0 Mpa, c/ chapisco, reboco e pintura hidráulica ou similar.	m²	282,13	257,21	327,94	92.521,71
6		ESQUADRIAS					96.888,17
6.1		PORTAS					56.674,22

Lailton Nobrega F. Lima
Engenheiro Civil
CREA: 708/161.956-35



ESTADO DA PARAÍBA
PREFEITURA MUNICIPAL DE REMIGIO - PB

Obra:	CONSTRUÇÃO DE CRECHE TIPO A	Data Base:	dez/21
Município:	REMIGIO - PB	Repasse:	R\$ 1.116.745,22
Endereço:	RUA PROJETADA A	Total geral:	R\$ 1.278.638,56
		BDI CONST:	27,50%

SINAPI - 12/2021 - Paraíba
SICRO3 - 10/2021 - Paraíba
ORSE - 12/2021 - Sergipe

PlanilhaOrçamentáriaSintética

Item	Código Banco	Descrição	Und	Quant.	Valor Unit.	Valor Unit com BDI	Total
6.1.1	90790 SINAPI	KIT DE PORTA-PRONTA DE MADEIRA EM ACABAMENTO MELAMÍNICO BRANCO, FOLHA LEVE OU MÉDIA, 80X210CM, EXCLUSIVE FECHADURA, FIXAÇÃO COM PREENCHIMENTO PARCIAL DE ESPUMA EXPANSIVA - FORNECIMENTO E INSTALAÇÃO. AF_12/2019	UN	45	693,57	884,30	13.264,50
6.1.2	94805 SINAPI	PORTA DE ALUMÍNIO DE ABRIR PARA VIDRO SEM GUARNIÇÃO, 87X210CM, FIXAÇÃO COM PARAFUSOS, INCLUSIVE VIDROS - FORNECIMENTO E INSTALAÇÃO. AF_12/2019	UN	2	773,51	986,23	1.972,46
6.1.3	8029 ORSE	Porta em madeira lei (pb), lisa, semi-oca, 80 x 210cm, com visor de vidro 6mm (60x40cm), inclusive balentes e ferragens	un	4	982,69	1.265,68	5.062,72
6.1.4	00036218 SINAPI	BARRA DE APOIO RETA, EM ALUMÍNIO, COMPRIMENTO 60CM, DIAMETRO MÍNIMO 3 CM	UN	20	136,26	173,73	3.474,60
6.1.5	100691 SINAPI	KIT DE PORTA DE MADEIRA TIPO VENEZIANA, 80X210CM (ESPESSURA DE 3CM), PADRÃO MÉDIO, ITENS INCLUSOS: DOBRADIÇAS, MONTAGEM E INSTALAÇÃO DE PATENTE, FECHADURA COM EXECUÇÃO DO FURO - FORNECIMENTO E INSTALAÇÃO. AF_12/2019	UN	2	1.443,95	1.841,04	3.682,08
6.1.6	12220 ORSE	Portão/porta em alumínio cor N/B/P, de abrir, 02 fis, vazado, em tubo quadrado 3"x1.1/2" horizontais e engradado e 1.1/2"x1.1/2" verticais, com espaçamento de 12cm.	m²	9,92	388,75	495,60	4.916,85
6.1.7	1848 ORSE	Grade proteção d/ barra chata 1/8" x 5/8"	m²	19,22	107,04	136,48	2.623,15
6.1.8	12219 ORSE	Portão/porta em alumínio cor N/B/P, de correr, vazado, em tubo quadrado 3"x1.1/2" horizontais e engradado e 1.1/2"x1.1/2" verticais, com espaçamento de 12cm.	m²	19,7	365,42	481,41	9.680,78
6.1.9	90786 SINAPI	KIT DE PORTA-PRONTA DE MADEIRA EM ACABAMENTO MELAMÍNICO BRANCO, FOLHA LEVE OU MÉDIA, 80X210CM, EXCLUSIVE FECHADURA, FIXAÇÃO COM PREENCHIMENTO PARCIAL DE ESPUMA EXPANSIVA - FORNECIMENTO E INSTALAÇÃO. AF_12/2019	UN	6	671,43	856,07	5.136,42
6.1.10	90788 SINAPI	KIT DE PORTA-PRONTA DE MADEIRA EM ACABAMENTO MELAMÍNICO BRANCO, FOLHA LEVE OU MÉDIA, 70X210CM, EXCLUSIVE FECHADURA, FIXAÇÃO COM PREENCHIMENTO PARCIAL DE ESPUMA EXPANSIVA - FORNECIMENTO E INSTALAÇÃO. AF_12/2019	UN	8	672,60	857,57	6.860,56
6.2		JANELAS					40.211,95
6.2.1	94559 SINAPI	JANELA DE AÇO TIPO BASCULANTE PARA VIDROS, COM BATENTE, FERRAGENS E PINTURA ANTICORROSIVA. EXCLUSIVE VIDROS, ACABAMENTO, ALIZAR E CONTRAMARCO. FORNECIMENTO E INSTALAÇÃO. AF_12/2019	m²	15,12	626,14	798,33	12.070,75
6.2.2	94562 SINAPI	JANELA DE AÇO DE CORRER COM 4 FOLHAS PARA VIDRO, COM BATENTE, FERRAGENS E PINTURA ANTICORROSIVA. EXCLUSIVE VIDROS, ALIZAR E CONTRAMARCO. FORNECIMENTO E INSTALAÇÃO. AF_12/2019	m²	26,08	609,33	776,90	21.815,36
6.2.3	94570 SINAPI	JANELA DE ALUMÍNIO DE CORRER COM 2 FOLHAS PARA VIDROS, COM VIDROS, BATENTE, ACABAMENTO COM ACETATO OU BRILHANTE E FERRAGENS. EXCLUSIVE ALIZAR E CONTRAMARCO. FORNECIMENTO E INSTALAÇÃO. AF_12/2019	m²	8,64	531,02	677,05	5.849,71
6.2.4	8970 ORSE	Tela de nylon tipo mosquito com moldura em alumínio anodizado natural	m²	4,14	90,20	115,01	476,14
7		COBERTURA					106.837,84
7.1	94210 SINAPI	TELHAMENTO COM TELHA ONDULADA DE FIBROCIMENTO E = 6 MM, COM RECOBRIMENTO LATERAL DE 1.1/4 DE ONDA PARA TELHADO COM INCLINAÇÃO MÁXIMA DE 10°, COM ATÉ 2 ÁGUAS, INCLUSO IÇAMENTO. AF_07/2019	m²	576,44	59,27	75,57	43.561,57
7.2	92566 SINAPI	FABRICAÇÃO E INSTALAÇÃO DE ESTRUTURA PONTOLETADEA DE MADEIRA NÃO APARELHADA PARA TELHADOS COM ATÉ 2 ÁGUAS E PARA TELHA ONDULADA DE FIBROCIMENTO, METÁLICA, PLÁSTICA OU TERMOACÚSTICA. INCLUSO TRANSPORTE VERTICAL. AF_12/2015	m²	576,44	16,79	23,96	13.811,50
7.3	94231 SINAPI	RUFO EM CHAPA DE AÇO GALVANIZADO NÚMERO 24, CORTE DE 25 CM, INCLUSO TRANSPORTE VERTICAL. AF_07/2019	M	160,62	52,07	66,30	10.663,58
7.4	94227 SINAPI	CALHA EM CHAPA DE AÇO GALVANIZADO NÚMERO 24, DESENVOLVIMENTO DE 33 CM, INCLUSO TRANSPORTE VERTICAL. AF_07/2019	M	93,87	63,16	80,63	7.559,35
7.5	96113 SINAPI	FORRO EM PLACAS DE GESSO, PARA AMBIENTES COMERCIAIS. AF_05/2017 P	m²	528,3	30,78	39,24	20.652,01
7.6	3410 ORSE	Peitão de concreto armado com pingadeira largura 13 cm	m	197,35	39,63	50,53	8.456,20
7.7	8811 ORSE	Fornecimento e implantação de viga em concreto pré-moldado, seção = 12x20cm	m	26,4	63,39	80,62	2.133,65
8		IMPERMEABILIZAÇÃO					16.564,59
8.1	96557 SINAPI	IMPERMEABILIZAÇÃO DE SUPERFÍCIE COM EMULSÃO ASFÁLTICA, 2 DEMÃOS AF_06/2018	m²	325,37	39,93	50,91	16.564,59
9		REVESTIMENTO					107.059,88
9.1	87894 SINAPI	CHAPISCO APLICADO EM ALVENARIA (SEM PRESENÇA DE VÃOS) E ESTRUTURAS DE CONCRETO DE FACHADA, COM COLHER DE PEDREIRO. ARGAMASSA TRAÇO 1:3 COM PREPARO EM BETONEIRA 400L. AF_06/2014	m²	1868,11	4,73	6,03	11.284,70
9.2	87535 SINAPI	EMBOÇO, PARA RECEBIMENTO DE CERÂMICA, EM ARGAMASSA TRAÇO 1:2:8, PREPARO MECÂNICO COM BETONEIRA 400L, APLICADO MANUALMENTE EM FACES INTERNAS DE PAREDES, PARA AMBIENTE COM ÁREA MAIOR QUE 10M2, ESPESSURA DE 20MM, COM EXECUÇÃO DE TALISCAS. AF_06/2014	m²	635,05	22,48	28,67	18.206,88
9.3	87547 SINAPI	MASSA ÚNICA, PARA RECEBIMENTO DE PINTURA, EM ARGAMASSA TRAÇO 1:2:8, PREPARO MECÂNICO COM BETONEIRA 400L, APLICADA MANUALMENTE EM FACES INTERNAS DE PAREDES, ESPESSURA DE 10MM, COM EXECUÇÃO DE TALISCAS. AF_06/2014	m²	1233,06	16,66	21,27	26.227,19
9.4	CPP-07 Próprio	Pastilha cerâmica esmaltada, 10 x 10 cm, aplicada com argamassa industrializada ac-II, rejuntada, exclusive emboço (ou similia)	m²	215,41	63,46	80,91	17.428,82
9.5	87269 SINAPI	REVESTIMENTO CERÂMICO PARA PAREDES INTERNAS COM PLACAS TIPO ESMALTADA EXTRA DE DIMENSÕES 25X35 CM APLICADAS EM AMBIENTES DE ÁREA MAIOR QUE 5 M² NA ALTURA INTEIRA DAS PAREDES. AF_06/2014	m²	419,64	63,42	80,86	33.932,06
10		PAVIMENTAÇÃO					118.688,51

Lailton Nobre
Engenheiro Civil
CREA-PB: 161.956-35-7



ESTADO DA PARAÍBA
PREFEITURA MUNICIPAL DE REMIGIO - PB

Obra:	CONSTRUÇÃO DE CRECHE TIPO A	Data Base:	dez/21
Município:	REMIGIO - PB	Repasse:	R\$ 1.116.745,22
Endereço:	RUA PROJETADA A	Total geral:	R\$ 1.278.638,56
		BDI CONST:	27,50%

SINAPI - 12/2021 - Paraíba
SICRO3 - 10/2021 - Paraíba
ORSE - 12/2021 - Sergipe

PlanilhaOrçamentáriaSintética

Item	Código Banco	Descrição	Und	Quant.	Valor Unit.	Valor Unit com BDI	Total
10.1	101750 SINAPI	PISO CIMENTADO, TRAÇO 1:3 (CIMENTO E AREIA), ACABAMENTO RÚSTICO, ESPESSURA 4.0 CM, PREPARO MECÂNICO DA ARGAMASSA. AF 09/2020.	m²	151,98	36,88	47,02	7.148,10
10.2	98685 SINAPI	RODAPE EM GRANITO, ALTURA 10 CM. AF 09/2020	M	9,4	52,47	66,90	628,86
10.3	95241 SINAPI	LASTRO DE CONCRETO MAGRO, APLICADO EM PISOS, LAJES SOBRE SOLO OU RADIEIS, ESPESSURA DE 5 CM. AF 07/2018	m²	526,3	22,58	28,79	15.152,18
10.4	92396 SINAPI	EXECUÇÃO DE PASSEIO EM PISO INTERTRAVADO, COM BLOCO RETANGULAR COR NATURAL DE 20 X 10 CM, ESPESSURA 6 CM. AF 12/2015	m²	81,11	51,78	66,02	5.354,88
10.5	87251 SINAPI	REVESTIMENTO CERÂMICO PARA PISO COM PLACAS TIPO ESMALTADA EXTRA DE DIMENSÕES 45X45 CM APLICADA EM AMBIENTES DE ÁREA MAIOR QUE 10 M2. AF 06/2014	m²	145,7	51,43	65,57	9.553,55
10.6	101094 SINAPI	PISO PODOTÁTIL DIRECIONAL OU ALERTA, ASSENTADO SOBRE ARGAMASSA. AF 05/2020	M	81	174,30	222,25	18.000,63
10.7	98504 SINAPI	PLANTIO DE GRAMA EM PLACAS. AF 06/2018	m²	277,12	13,28	16,94	4.694,41
10.8	98689 SINAPI	SOLEIRA EM GRANITO, LARGURA 15 CM, ESPESSURA 2,0 CM. AF 09/2020	M	12,8	74,91	95,51	1.222,53
10.9	68060 Próprio	PISO EM GRANILITE, MARMORITE OU GRANITINA ESPESSURA 8 MM, INCLUSO JUNTAS DE DILATAÇÃO PLÁSTICAS	m²	381,03	113,74	145,02	55.256,97
10.10	3212 ORSE	Colchão de areia	m²	4,15	114,48	145,96	605,73
10.11	94275 SINAPI	ASSENTAMENTO DE GUÍA (MEIO-FIO) EM TRECHO RETO, CONFECIONADA EM CONCRETO PRÉ-FABRICADO, DIMENSÕES 100X15X13X20 CM (COMPRIMENTO X BASE INFERIOR X BASE SUPERIOR X ALTURA); PARA URBANIZAÇÃO INTERNA DE EMPREENDIMENTOS. AF 06/2010 P	M	20,7	40,64	51,82	1.072,67
11		PINTURA					
11.1	88484 SINAPI	APLICAÇÃO DE FUNDO SELADOR ACRÍLICO EM TETO, UMA DEMÃO. AF 06/2014	m²	526,3	2,50	3,19	64.821,24
11.2	88485 SINAPI	APLICAÇÃO DE FUNDO SELADOR ACRÍLICO EM PAREDES, UMA DEMÃO. AF 06/2014	m²	1233,06	2,20	2,81	1.678,90
11.3	88496 SINAPI	APLICAÇÃO E LIXAMENTO DE MASSA LÁTEX EM TETO, DUAS DEMÃOS. AF 06/2014	m²	526,3	21,22	27,06	3.464,90
11.4	88497 SINAPI	APLICAÇÃO E LIXAMENTO DE MASSA LÁTEX EM PAREDES, DUAS DEMÃOS. AF 06/2014	m²	1233,06	12,38	15,78	14.241,68
11.5	88489 SINAPI	APLICAÇÃO MANUAL DE PINTURA COM TINTA LÁTEX ACRÍLICA EM PAREDES, DUAS DEMÃOS. AF 06/2014	m²	1233,06	11,21	14,29	19.457,69
11.6	88488 SINAPI	APLICAÇÃO MANUAL DE PINTURA COM TINTA LÁTEX ACRÍLICA EM TETO, DUAS DEMÃOS. AF 06/2014	m²	526,3	12,80	16,07	17.620,43
12		INSTALAÇÕES HIDRÁULICAS					
12.1		ALIMENTAÇÃO					
12.1.1	102112 SINAPI	BOMBA CENTRÍFUGA, MONOFÁSICA, 0,5 CV OU 0,49 HP, HM 6 A 20 M, Q 1,2 A 8,3 M3/H (NÃO INCLUI O FORNECIMENTO DA BOMBA). AF 12/2020	UN	1	89,37	113,95	113,95
12.1.2	103044 SINAPI	REGISTRO DE ESPERA, PVC, ROSCÁVEL, COM CABEÇA QUADRADA, 3/4" FORNECIMENTO E INSTALAÇÃO. AF 08/2021	UN	1	16,70	21,28	21,28
12.1.3	00003906 SINAPI	LUVA SOLDÁVEL COM ROSCA, PVC, 25 MM X 3/4", PARA AGUA FRIA PREDIAL	UN	2	2,05	2,61	5,22
12.1.4	89360 SINAPI	CURVA 90 GRAUS, PVC, SOLDÁVEL, DN 20MM, INSTALADO EM RAMAL OU SUB-RAMAL DE ÁGUA - FORNECIMENTO E INSTALAÇÃO. AF 12/2014	UN	8	7,54	9,74	77,92
12.1.5	89489 SINAPI	CURVA 90 GRAUS, PVC, SOLDÁVEL, DN 25MM, INSTALADO EM PRUMADA DE ÁGUA - FORNECIMENTO E INSTALAÇÃO. AF 12/2014	UN	11	6,47	8,25	90,75
12.1.6	89401 SINAPI	TUBO, PVC, SOLDÁVEL, DN 20MM, INSTALADO EM RAMAL DE DISTRIBUIÇÃO DE ÁGUA - FORNECIMENTO E INSTALAÇÃO. AF 12/2014	M	26,87	6,92	8,82	238,99
12.1.7	89445 SINAPI	TUBO, PVC, SOLDÁVEL, DN 25MM, INSTALADO EM PRUMADA DE ÁGUA - FORNECIMENTO E INSTALAÇÃO. AF 12/2014	M	16,18	5,44	6,94	112,36
12.1.8	89447 SINAPI	TUBO, PVC, SOLDÁVEL, DN 32MM, INSTALADO EM PRUMADA DE ÁGUA - FORNECIMENTO E INSTALAÇÃO. AF 12/2014	M	0,97	11,74	14,97	14,52
12.1.9	102617 SINAPI	CAIXA D'ÁGUA EM POLIÉSTER REFORÇADO COM FIBRA DE VIDRO, 5000 LITROS - FORNECIMENTO E INSTALAÇÃO. AF 06/2021	UN	1	2.818,30	3.593,97	3.593,97
12.1.10	89438 SINAPI	TE, PVC, SOLDÁVEL, DN 20MM, INSTALADO EM RAMAL DE DISTRIBUIÇÃO DE ÁGUA - FORNECIMENTO E INSTALAÇÃO. AF 12/2014	UN	1	5,32	6,78	6,78
12.1.11	col- 2029 Próprio	Sistema submersa em polietileno 10.000 L	unidade	1	5.099,99	6.502,49	6.502,49
12.2		Instalações hidráulicas					
12.2.1	00006140 SINAPI	BOLSA DE UGACAO EM PVC FLEXIVEL PARA VASO SANITARIO 1 1/2 " (40 MM)	UN	15	3,92	5,00	75,00
12.2.2	00006141 SINAPI	ENGATE/RABICHO FLEXIVEL PLASTICO (PVC OU ABS) BRANCO 1/2 " X 30 CM	UN	27	3,59	4,58	123,66
12.2.3	00011683 SINAPI	ENGATE / RABICHO FLEXIVEL INOX 1/2 " X 30 CM	UN	15	34,88	44,47	667,05
12.2.4	10226 ORSE	Joelho 90° pvc rígido soldável e c/roscas, diam = 25mm x 1/2"	UN	15	7,66	9,77	146,55
12.2.5	89534 SINAPI	LUVA SOLDÁVEL E COM ROSCA, PVC, SOLDÁVEL, DN 25MM X 3/4, INSTALADO EM PRUMADA DE ÁGUA - FORNECIMENTO E INSTALAÇÃO. AF 12/2014	UN	10	4,04	5,15	51,50
12.2.6	89538 SINAPI	ADAPTADOR CURTO COM BOLSA E ROSCA PARA REGISTRO, PVC, SOLDÁVEL, DN 25MM X 3/4, INSTALADO EM PRUMADA DE ÁGUA - FORNECIMENTO E INSTALAÇÃO. AF 12/2014	UN	65	3,09	3,94	256,10
12.2.7	00000620 SINAPI	BUCHA DE REDUCAO DE PVC, SOLDÁVEL, LONGA, COM 50 X 32 MM, PARA AGUA FRIA PREDIAL	UN	16	6,65	8,48	135,68
12.2.8	89489 SINAPI	CURVA 90 GRAUS, PVC, SOLDÁVEL, DN 25MM, INSTALADO EM PRUMADA DE ÁGUA - FORNECIMENTO E INSTALAÇÃO. AF 12/2014	UN	56	6,47	8,25	462,00
12.2.9	89503 SINAPI	CURVA 90 GRAUS, PVC, SOLDÁVEL, DN 50MM, INSTALADO EM PRUMADA DE ÁGUA - FORNECIMENTO E INSTALAÇÃO. AF 12/2014	UN	19	24,39	31,10	590,90
12.2.10	89446 SINAPI	TUBO, PVC, SOLDÁVEL, DN 25MM, INSTALADO EM PRUMADA DE ÁGUA - FORNECIMENTO E INSTALAÇÃO. AF 12/2014	M	113,71	5,44	6,94	789,15
12.2.11	89449 SINAPI	TUBO, PVC, SOLDÁVEL, DN 50MM, INSTALADO EM PRUMADA DE ÁGUA - FORNECIMENTO E INSTALAÇÃO. AF 12/2014	M	57,13	19,45	24,80	2.408,82
12.2.12	89440 SINAPI	TE, PVC, SOLDÁVEL, DN 25MM, INSTALADO EM RAMAL DE DISTRIBUIÇÃO DE ÁGUA - FORNECIMENTO E INSTALAÇÃO. AF 12/2014	UN	37	6,48	8,26	305,82

Lailton Nogueira
Engenheiro Civil
CREA: 161.856.357



ESTADO DA PARAÍBA
PREFEITURA MUNICIPAL DE REMIGIO - PB

Obra:	CONSTRUÇÃO DE CRECHE TIPO A	Data Base:	dez/21
Município:	REMIGIO - PB	Repassa:	R\$ 1.116.745,22
Endereço:	RUA PROJETADA A	Total geral:	R\$ 1.278.638,56
		BDI CONST:	27,50%
		SINAPI - 12/2021 - Paraíba SICRO3 - 10/2021 - Paraíba ORSE - 12/2021 - Sergipe	

PlanilhaOrçamentáriaSintética

Item	Código Banco	Descrição	Und	Quant.	Valor Unit	Valor Unit com BDI	Total
12.2.13	89625 SINAPI	TE, PVC, SOLDÁVEL, DN 50MM, INSTALADO EM PRUMADA DE ÁGUA - FORNECIMENTO E INSTALAÇÃO. AF 12/2014	UN	14	20,14	25,66	359,52
12.2.14	89627 SINAPI	TE DE REDUÇÃO, PVC, SOLDÁVEL, DN 50MM X 25MM, INSTALADO EM PRUMADA DE ÁGUA - FORNECIMENTO E INSTALAÇÃO. AF 12/2014	UN	11	18,68	23,82	262,02
12.2.15	89366 SINAPI	JOELHO 90 GRAUS COM BUCHA DE LATÃO, PVC, SOLDÁVEL, DN 25MM, X 3/4 INSTALADO EM RAMAL OU SUB-RAMAL DE ÁGUA - FORNECIMENTO E INSTALAÇÃO. AF 12/2014	UN	22	14,38	18,59	408,98
12.2.16	90373 SINAPI	JOELHO 90 GRAUS COM BUCHA DE LATÃO, PVC, SOLDÁVEL, DN 25MM, X 1/2 INSTALADO EM RAMAL OU SUB-RAMAL DE ÁGUA - FORNECIMENTO E INSTALAÇÃO. AF 12/2014	UN	27	13,15	16,77	452,79
12.2.17	90374 SINAPI	TE COM BUCHA DE LATÃO NA BOLSA CENTRAL, PVC, SOLDÁVEL, DN 25MM X 3/4, INSTALADO EM RAMAL OU SUB-RAMAL DE ÁGUA - FORNECIMENTO E INSTALAÇÃO. AF 03/2015	UN	5	21,29	27,14	135,70
12.2.18	89987 SINAPI	REGISTRO DE GAVETA BRUTO, LATÃO, ROSCÁVEL, 3/4", COM ACABAMENTO E CANOPLA CROMADOS - FORNECIMENTO E INSTALAÇÃO. AF 08/2021	UN	27	91,98	117,27	3.166,29
12.2.19	89351 SINAPI	REGISTRO DE PRESSÃO BRUTO, LATÃO, ROSCÁVEL, 3/4" - FORNECIMENTO E INSTALAÇÃO. AF 08/2021	UN	10	31,47	40,12	401,20
12.2.20	103042 SINAPI	REGISTRO DE ESFERA, PVC, ROSCÁVEL, COM BORBOLETA, 3/4" - FORNECIMENTO E INSTALAÇÃO. AF 08/2021	UN	1	13,42	17,11	17,11
12.2.21	4944 ORSE	Joelho 90° pvc rígido soldável e c/roscas, diâm = 25mm x 3/4"	un	3	9,03	11,51	34,53
13		INSTALAÇÕES SANITÁRIAS					87.985,77
13.1		instalações sanitárias					12.872,16
13.1.1	89728 SINAPI	CURVA CURTA 90 GRAUS, PVC, SERIE NORMAL, ESGOTO PREDIAL, DN 40 MM, JUNTA SOLDÁVEL, FORNECIDO E INSTALADO EM RAMAL DE DESCARGA OU RAMAL DE ESGOTO SANITÁRIO. AF 12/2014	UN	26	9,26	11,81	307,06
13.1.2	89746 SINAPI	JOELHO 45 GRAUS, PVC, SERIE NORMAL, ESGOTO PREDIAL, DN 100 MM, JUNTA ELÁSTICA, FORNECIDO E INSTALADO EM RAMAL DE DESCARGA OU RAMAL DE ESGOTO SANITÁRIO. AF 12/2014	UN	2	21,19	27,02	54,04
13.1.3	89726 SINAPI	JOELHO 45 GRAUS, PVC, SERIE NORMAL, ESGOTO PREDIAL, DN 40 MM, JUNTA SOLDÁVEL, FORNECIDO E INSTALADO EM RAMAL DE DESCARGA OU RAMAL DE ESGOTO SANITÁRIO. AF 12/2014	UN	21	5,55	7,08	148,68
13.1.4	89732 SINAPI	JOELHO 45 GRAUS, PVC, SERIE NORMAL, ESGOTO PREDIAL, DN 50 MM, JUNTA ELÁSTICA, FORNECIDO E INSTALADO EM RAMAL DE DESCARGA OU RAMAL DE ESGOTO SANITÁRIO. AF 12/2014	UN	29	9,76	12,44	360,76
13.1.5	89744 SINAPI	JOELHO 90 GRAUS, PVC, SERIE NORMAL, ESGOTO PREDIAL, DN 100 MM, JUNTA ELÁSTICA, FORNECIDO E INSTALADO EM RAMAL DE DESCARGA OU RAMAL DE ESGOTO SANITÁRIO. AF 12/2014	UN	15	21,26	27,11	406,65
13.1.6	1671 ORSE	Joelho de 90° em pvc rígido c/ anéis, para esgoto secundário, diâm = 40mm	un	26	10,65	13,55	353,08
13.1.7	89797 SINAPI	JUNÇÃO SIMPLES, PVC, SERIE NORMAL, ESGOTO PREDIAL, DN 100 X 100 MM, JUNTA ELÁSTICA, FORNECIDO E INSTALADO EM RAMAL DE DESCARGA OU RAMAL DE ESGOTO SANITÁRIO. AF 12/2014	UN	13	42,96	54,77	712,01
13.1.8	89785 SINAPI	JUNÇÃO SIMPLES, PVC, SERIE NORMAL, ESGOTO PREDIAL, DN 50 X 50 MM, JUNTA ELÁSTICA, FORNECIDO E INSTALADO EM RAMAL DE DESCARGA OU RAMAL DE ESGOTO SANITÁRIO. AF 12/2014	UN	7	19,68	25,09	175,63
13.1.9	1562 ORSE	Junção simples em pvc rígido soldável, para esgoto primário, diâm = 100 x 50mm	un	16	41,87	53,38	854,08
13.1.10	89714 SINAPI	TUBO PVC, SERIE NORMAL, ESGOTO PREDIAL, DN 100 MM, FORNECIDO E INSTALADO EM RAMAL DE DESCARGA OU RAMAL DE ESGOTO SANITÁRIO. AF 12/2014	M	101,19	45,69	58,25	5.894,32
13.1.11	89711 SINAPI	TUBO PVC, SERIE NORMAL, ESGOTO PREDIAL, DN 40 MM, FORNECIDO E INSTALADO EM RAMAL DE DESCARGA OU RAMAL DE ESGOTO SANITÁRIO. AF 12/2014	M	40,35	15,79	20,13	812,25
13.1.12	89712 SINAPI	TUBO PVC, SERIE NORMAL, ESGOTO PREDIAL, DN 50 MM, FORNECIDO E INSTALADO EM RAMAL DE DESCARGA OU RAMAL DE ESGOTO SANITÁRIO. AF 12/2014	M	62,66	24,09	30,71	1.924,29
13.1.13	89739 SINAPI	JOELHO 45 GRAUS, PVC, SERIE NORMAL, ESGOTO PREDIAL, DN 75 MM, JUNTA ELÁSTICA, FORNECIDO E INSTALADO EM RAMAL DE DESCARGA OU RAMAL DE ESGOTO SANITÁRIO. AF 12/2014	UN	2	17,53	22,35	44,70
13.1.14	89731 SINAPI	JOELHO 90 GRAUS, PVC, SERIE NORMAL, ESGOTO PREDIAL, DN 50 MM, JUNTA ELÁSTICA, FORNECIDO E INSTALADO EM RAMAL DE DESCARGA OU RAMAL DE ESGOTO SANITÁRIO. AF 12/2014	UN	26	9,06	11,55	300,30
13.1.15	89830 SINAPI	JUNÇÃO SIMPLES, PVC, SERIE NORMAL, ESGOTO PREDIAL, DN 75 X 75 MM, JUNTA ELÁSTICA, FORNECIDO E INSTALADO EM PRUMADA DE ESGOTO SANITÁRIO OU VENTILAÇÃO. AF 12/2014	UN	2	26,67	33,55	73,10
13.1.16	00003661 SINAPI	JUNCAO SIMPLES, PVC, DN 75 X 50 MM, SERIE NORMAL PARA ESGOTO PREDIAL	UN	2	14,85	18,93	37,96
13.1.17	89713 SINAPI	TUBO PVC, SERIE NORMAL, ESGOTO PREDIAL, DN 75 MM, FORNECIDO E INSTALADO EM RAMAL DE DESCARGA OU RAMAL DE ESGOTO SANITÁRIO. AF 12/2014	M	6,93	36,37	46,37	321,34
13.1.18	00020043 SINAPI	REDUCAO EXCENTRICA PVC P/ ESG PREDIAL DN 100 X 50MM	UN	6	8,45	10,77	64,62
13.1.19	00020042 SINAPI	REDUCAO EXCENTRICA PVC P/ ESG PREDIAL DN 75 X 50MM	UN	3	7,16	9,13	27,39
13.2		Ventilação					941,52
13.2.1	89806 SINAPI	JOELHO 45 GRAUS, PVC, SERIE NORMAL, ESGOTO PREDIAL, DN 75 MM, JUNTA ELÁSTICA, FORNECIDO E INSTALADO EM PRUMADA DE ESGOTO SANITÁRIO OU VENTILAÇÃO. AF 12/2014	UN	5	14,12	18,00	90,00
13.2.2	89799 SINAPI	TUBO PVC, SERIE NORMAL, ESGOTO PREDIAL, DN 75 MM, FORNECIDO E INSTALADO EM PRUMADA DE ESGOTO SANITÁRIO OU VENTILAÇÃO. AF 12/2014	M	28,64	19,97	25,46	729,17
13.2.3	7594 ORSE	Terminal de ventilação em pvc rígido soldável, para esgoto primário, diâm = 75mm	un	5	18,19	24,47	122,35
13.3		Acessórios e Complementos					15.512,99
13.3.1	98105 SINAPI	CAIXA DE GORDURA DUPLA (CAPACIDADE: 126 L), RETANGULAR, EM ALVENARIA COM TIJOS CERÂMICOS MACIÇOS, DIMENSÕES INTERNAS = 0,4X0,7 M, ALTURA INTERNA = 0,8 M, AF 12/2020	UN	1	591,99	703,79	703,79
13.3.2	4683 ORSE	Caixa de inspeção 0,60 x 0,60 x 0,60m	un	16	614,30	856,50	10.504,00

Lailton Nobrega
Engenheiro Civil
CREA: 161.936.357



ESTADO DA PARAÍBA
PREFEITURA MUNICIPAL DE REMIGIO - PB

Obra:	CONSTRUÇÃO DE CRECHE TIPO A	Repasse:	R\$ 1.116.745,22	Data Base:	dez/21
Município:	REMIGIO - PB	Total geral:	R\$ 1.278.638,56	BDI CONST:	27,50%
Endereço:	RUA PROJETADA A	SINAPI - 12/2021 - Paraíba SICRO3 - 10/2021 - Paraíba ORSE - 12/2021 - Sergipe			

PlanilhaOrçamentáriaSíntética							
Item	Código Banco	Descrição	Und	Quant.	Valor Unit	Valor Unit com BDI	Total
13.3.3	89707 SINAPI	CAIXA SIFONADA, PVC, DN 100 X 100 X 50 MM, JUNTA ELÁSTICA, FORNECIDA E INSTALADA EM RAMAL DE DESCARGA OU EM RAMAL DE ESGOTO SANITÁRIO. AF 12/2014	UN	20	27,24	34,73	694,60
13.3.4	4282 ORSE	Caixa sifonada em pvc, 150 x 150 x 50 mm, com tampa cega, acabamento branco, Akros ou similar	un	50	45,68	58,24	2.912,00
13.3.6	00020262 SINAPI	SIFAO PLÁSTICO EXTENSÍVEL UNIVERSAL, TIPO COPO	UN	35	9,98	12,72	445,20
13.3.6	86879 SINAPI	VÁLVULA EM PLÁSTICO 1 PARA PIA, TANQUE OU LAVATÓRIO, COM OU SEM LADRÃO - FORNECIMENTO E INSTALAÇÃO. AF 01/2020	UN	35	5,68	7,24	263,40
13.4		LOUÇAS E METAIS					58.659,10
13.4.1	100872 SINAPI	BARRA DE APOIO RETA, EM ALUMÍNIO, COMPRIMENTO 80 CM, FIXADA NA PAREDE - FORNECIMENTO E INSTALAÇÃO. AF 01/2020	UN	6	284,70	362,99	2.177,94
13.4.2	101965 SINAPI	PEITORIL LINEAR EM GRANITO OU MÁRMORE, L = 15CM, COMPRIMENTO DE ATÉ 2M, ASSENTADO COM ARGAMASSA 1:6 COM ADITIVO. AF 11/2020	M	66,04	65,07	106,46	7.162,70
13.4.3	100850 SINAPI	CHUVEIRO ELÉTRICO COM UM CORPO PLÁSTICO, TIPO DUCHA - FORNECIMENTO E INSTALAÇÃO. AF 01/2020	UN	10	89,92	110,82	1.108,20
13.4.4	100848 SINAPI	VASO SANITÁRIO INFANTIL LOUÇA BRANCA - FORNECIMENTO E INSTALAÇÃO. AF 01/2020	UN	13	468,00	596,70	7.757,10
13.4.5	95472 SINAPI	VASO SANITÁRIO SIFONADO CONVENCIONAL PARA PCD SEM FURO FRONTAL COM LOUÇA BRANCA SEM ASSENTO, INCLUSO CONJUNTO DE LIGAÇÃO PARA BACIA SANITÁRIA AJUSTÁVEL - FORNECIMENTO E INSTALAÇÃO. AF 01/2020	UN	2	657,58	838,41	1.676,82
13.4.6	86943 SINAPI	LAVATÓRIO LOUÇA BRANCA SUSPENSO, 29,5 X 39CM OU EQUIVALENTE, PADRÃO POPULAR, INCLUSO SIFÃO FLEXÍVEL EM PVC, VÁLVULA E ENGATE FLEXÍVEL 30CM EM PLÁSTICO E TORNEIRA CROMADA DE MESA, PADRÃO POPULAR - FORNECIMENTO E INSTALAÇÃO. AF 01/2020	UN	4	209,56	267,19	1.068,76
13.4.7	019 Próprio	BANCADA EM GRANITO CINZA ANDORINHA, ESPESSURA 2,5 CM.	m²	46,87	445,36	567,82	26.612,72
13.4.8	85901 SINAPI	CUBA DE EMBUTIR OVAL EM LOUÇA BRANCA, 35 X 50CM OU EQUIVALENTE - FORNECIMENTO E INSTALAÇÃO. AF 01/2020	UN	18	123,18	157,05	2.826,90
13.4.9	86906 SINAPI	TORNEIRA CROMADA DE MESA, 1/2 OU 3/4, PARA LAVATÓRIO, PADRÃO POPULAR - FORNECIMENTO E INSTALAÇÃO. AF 01/2020	UN	18	62,17	79,27	1.426,86
13.4.10	86872 SINAPI	TANQUE DE LOUÇA BRANCA COM COLUNA, 30L OU EQUIVALENTE - FORNECIMENTO E INSTALAÇÃO. AF 01/2020	UN	2	609,09	776,59	1.553,18
13.4.11	100852 SINAPI	CUBA DE EMBUTIR RETANGULAR DE AÇO INOXIDÁVEL, 56 X 33 X 12 CM - FORNECIMENTO E INSTALAÇÃO. AF 01/2020	UN	13	203,87	259,93	3.379,09
13.4.12	86909 SINAPI	TORNEIRA CROMADA TUBO MÓVEL, DE MESA, 1/2 OU 3/4, PARA PIA DE COZINHA, PADRÃO ALTO - FORNECIMENTO E INSTALAÇÃO. AF 01/2020	UN	11	107,98	137,67	1.514,37
13.4.13	86914 SINAPI	TORNEIRA CROMADA 1/2 OU 3/4 PARA TANQUE, PADRÃO MÉDIO - FORNECIMENTO E INSTALAÇÃO. AF 01/2020	UN	2	81,56	103,99	207,98
13.4.14	86911 SINAPI	TORNEIRA CROMADA LONGA, DE PAREDE, 1/2 OU 3/4, PARA PIA DE COZINHA, PADRÃO POPULAR - FORNECIMENTO E INSTALAÇÃO. AF 01/2020	UN	2	72,74	92,74	185,48
14		INSTALAÇÕES ELÉTRICAS					44.346,82
14.1	91941 SINAPI	CAIXA RETANGULAR 4" X 2" BAIXA (0,30 M DO PISO), PVC, INSTALADA EM PAREDE - FORNECIMENTO E INSTALAÇÃO. AF 12/2015	UN	98	6,88	8,77	859,48
14.2	91937 SINAPI	CAIXA OCTOGONAL 3" X 3", PVC, INSTALADA EM LAJE - FORNECIMENTO E INSTALAÇÃO. AF 12/2015	UN	76	7,77	9,91	753,16
14.3	00001891 SINAPI	LUVA EM PVC RÍGIDO ROSCAVEL, DE 3/4", PARA ELETRODUTO	UN	1	0,88	1,12	1,12
14.4	00001902 SINAPI	LUVA EM PVC RÍGIDO ROSCAVEL, DE 1 1/4", PARA ELETRODUTO	UN	5	1,90	2,42	12,10
14.5	101562 SINAPI	CABO DE COBRE FLEXÍVEL ISOLADO, 25 MM², 0,6/1,0 KV, PARA REDE AÉREA DE DISTRIBUIÇÃO DE ENERGIA ELÉTRICA DE BAIXA TENSÃO - FORNECIMENTO E INSTALAÇÃO. AF 07/2020	M	18,4	25,37	32,35	595,24
14.6	91935 SINAPI	CABO DE COBRE FLEXÍVEL ISOLADO, 16 MM², ANTI-CHAMA 0,8/1,0 KV, PARA CIRCUITOS TERMINAIS - FORNECIMENTO E INSTALAÇÃO. AF 12/2015	M	104,1	22,78	28,04	3.023,06
14.7	91926 SINAPI	CABO DE COBRE FLEXÍVEL ISOLADO, 2,5 MM², ANTI-CHAMA 450/750 V, PARA CIRCUITOS TERMINAIS - FORNECIMENTO E INSTALAÇÃO. AF 12/2015	M	1085,6	3,65	4,65	5.048,04
14.8	91924 SINAPI	CABO DE COBRE FLEXÍVEL ISOLADO, 1,5 MM², ANTI-CHAMA 450/750 V, PARA CIRCUITOS TERMINAIS - FORNECIMENTO E INSTALAÇÃO. AF 12/2015	M	508,6	2,46	3,14	1.597,00
14.9	91930 SINAPI	CABO DE COBRE FLEXÍVEL ISOLADO, 6 MM², ANTI-CHAMA 450/750 V, PARA CIRCUITOS TERMINAIS - FORNECIMENTO E INSTALAÇÃO. AF 12/2015	M	356,7	8,35	10,65	3.798,86
14.10	91928 SINAPI	CABO DE COBRE FLEXÍVEL ISOLADO, 4 MM², ANTI-CHAMA 450/750 V, PARA CIRCUITOS TERMINAIS - FORNECIMENTO E INSTALAÇÃO. AF 12/2015	M	708,3	6,07	7,74	5.482,24
14.11	91953 SINAPI	INTERRUPTOR SIMPLES (1 MÓDULO), 10A/250V, INCLUINDO SUPORTE E PLACA - FORNECIMENTO E INSTALAÇÃO. AF 12/2015	UN	29	21,39	27,27	627,21
14.12	12890 ORSE	Caixa de Passagem de Alumínio para piso 30x30x12cm, de marca Wetzel Mod: Cp-3030-12 ou similar.	un	5	236,68	301,77	1.508,85
14.13	93553 SINAPI	DISJUNTOR MONOPOLAR TIPO DIN, CORRENTE NOMINAL DE 10A - FORNECIMENTO E INSTALAÇÃO. AF 10/2020	UN	24	8,95	11,41	273,84
14.14	93854 SINAPI	DISJUNTOR MONOPOLAR TIPO DIN, CORRENTE NOMINAL DE 16A - FORNECIMENTO E INSTALAÇÃO. AF 10/2020	UN	10	9,36	11,83	119,30
14.15	00034553 SINAPI	DISJUNTOR TIPO DIN/EC, MONOPOLAR DE 6 ATE 32A	UN	1	7,22	9,21	9,21
14.16	13150 ORSE	Dispositivo de proteção contra surto de tensão DPS 20kA - 175v	un	4	63,22	80,61	322,44
14.17	7871 ORSE	Disjuntor monopolar DR 25 A - Dispositivo residual diferencial, tipo AC, ref.5SU1 Siemens ou similar.	un	16	76,37	96,10	1.537,60
14.18	91844 SINAPI	ELETRODUTO FLEXÍVEL CORRUGADO, PVC, DN 25 MM (3/4"), PARA CIRCUITOS TERMINAIS, INSTALADO EM LAJE - FORNECIMENTO E INSTALAÇÃO. AF 12/2015	M	557,4	4,70	5,89	3.338,83
14.19	91836 SINAPI	ELETRODUTO FLEXÍVEL CORRUGADO, PVC, DN 32 MM (1"), PARA CIRCUITOS TERMINAIS, INSTALADO EM FORRO - FORNECIMENTO E INSTALAÇÃO. AF 12/2015	M	198	8,59	10,95	1.730,10
14.20	CRU-0144 Próprio	LUMINÁRIA PLAFON 15W LED SOBREPÔR - FORNECIMENTO E INSTALAÇÃO	und	4	62,68	79,92	319,68

Lailton Nobrega Furtado
Engenheiro Civil
CREA Nº: 161.936 - 35 7



ESTADO DA PARAÍBA
PREFEITURA MUNICIPAL DE REMIGIO - PB

Obra:	CONSTRUÇÃO DE CRECHE TIPO A	Data Base:	dez/21
Município:	REMIGIO - PB	Repasso:	R\$ 1.116.745,22
Endereço:	RUA PROJETADA A	BDI CONST:	27,50%
		Total geral:	R\$ 1.278.638,58
		SINAPI - 12/2021 - Paraíba SICRO3 - 10/2021 - Paraíba ORSE - 12/2021 - Sergipe	

Planilha Orcamentaria Sintetica

Item	Código Banco	Descrição	Und	Quant.	Valor Unit	Valor Unit com BDI	Total
14.21	91869 SINAPI	ELETRODUTO RÍGIDO ROSCÁVEL, PVC, DN 40 MM (1 1/4"), PARA CIRCUITOS TERMINAIS, INSTALADO EM LAJE - FORNECIMENTO E INSTALAÇÃO. AF_12/2015	M	24,5	11,82	15,07	389,22
14.22	91867 SINAPI	ELETRODUTO RÍGIDO ROSCÁVEL, PVC, DN 25 MM (3/4"), PARA CIRCUITOS TERMINAIS, INSTALADO EM LAJE - FORNECIMENTO E INSTALAÇÃO. AF_12/2015	M	6,4	6,60	8,42	53,89
14.23	CPU-00065 Próprio	LUMINÁRIA PLAFON 25W LED SOBREPOR - FORNECIMENTO E INSTALAÇÃO	und	57	67,48	86,04	4.904,29
14.24	00014166 SINAPI	POSTE CONICO CONTÍNUO EM AÇO GALVANIZADO, RETO, ENGASTADO, H = 7 M, DIÂMETRO INFERIOR = "125" MM	UN	1	1.779,81	2.269,26	2.269,26
14.25	101530 SINAPI	ENTRADA DE ENERGIA ELÉTRICA, SUBTERRÂNEA, TRIFÁSICA, COM CAIXA DE SOBREPOR, CABO DE 16 MM2 E DISJUNTOR DIN 50A (NÃO INCLUSA MURETA DE ALVENARIA). AF_07/2020_P	UN	1	1.203,75	1.534,78	1.534,78
14.26	00011945 SINAPI	BUCHA DE NYLON SEM ABA S4	UN	6	0,07	0,09	0,54
14.27	00004375 SINAPI	BUCHA DE NYLON SEM ABA S6	UN	21	0,19	0,17	3,67
14.28	9216 ORSE	Disjuntor termomagnético bipolar 80 A, padrão DIN (Europeu - linha branca), curva C, corrente 5KA	un	1	77,32	98,58	98,58
14.29	91967 SINAPI	INTERRUPTOR SIMPLES (3 MÓDULOS), 10A/250V, INCLUINDO SUPORTE E PLACA - FORNECIMENTO E INSTALAÇÃO. AF_12/2015	UN	1	46,47	59,25	59,25
14.30	91993 SINAPI	TOMADA ALTA DE EMBUTIR (1 MÓDULO), 2P+T 20 A, INCLUINDO SUPORTE E PLACA - FORNECIMENTO E INSTALAÇÃO. AF_12/2015	UN	17	33,47	42,67	725,39
14.31	91992 SINAPI	TOMADA ALTA DE EMBUTIR (1 MÓDULO), 2P+T 10 A, INCLUINDO SUPORTE E PLACA - FORNECIMENTO E INSTALAÇÃO. AF_12/2015	UN	2	31,19	39,77	79,54
14.32	91996 SINAPI	TOMADA MÉDIA DE EMBUTIR (1 MÓDULO), 2P+T 10 A, INCLUINDO SUPORTE E PLACA - FORNECIMENTO E INSTALAÇÃO. AF_12/2015	UN	37	28,07	31,96	1.182,52
14.33	82000 SINAPI	TOMADA BAIXA DE EMBUTIR (1 MÓDULO), 2P+T 10 A, INCLUINDO SUPORTE E PLACA - FORNECIMENTO E INSTALAÇÃO. AF_12/2015	UN	19	22,70	28,94	549,86
14.34	00039130 SINAPI	ABRACADEIRA EM AÇO PARA AMARRAÇÃO DE ELETRODUTOS, TIPO D, COM 1 1/4" E CUNHA DE FIXAÇÃO	UN	21	3,33	4,25	89,25
14.35	00039128 SINAPI	ABRACADEIRA EM AÇO PARA AMARRAÇÃO DE ELETRODUTOS, TIPO D, COM 3/4" E CUNHA DE FIXAÇÃO	UN	6	1,92	2,45	14,70
14.36	PA-07 Próprio	LUMINÁRIA PLAFON 50W LED SOBREPOR - FORNECIMENTO E INSTALAÇÃO	und	15	76,07	96,99	1.454,85
15		INSTALAÇÕES DE PREVENÇÃO E COMBATE AO INCÊNDIO					3.641,60
15.1	C12 Próprio	PLACAS DE SINALIZAÇÃO DE ORIENTAÇÃO E SALVAMENTO (SAIDAS DE EMERGÊNCIA/ROTAS DE FUGA) - PLACA IDENTIFICAÇÃO ACRÍLICO 20X40CM - FORNECIMENTO E COLOCAÇÃO	und	8	30,65	39,33	314,64
15.2	C13 Próprio	PLACA FOTOLUMINESCENTE PARA SINALIZAÇÃO EXTINTOR 30X30CM - FORNECIMENTO E COLOCAÇÃO	und	4	60,65	77,58	310,32
15.3	101905 SINAPI	EXTINTOR DE INCÊNDIO PORTÁTIL COM CARGA DE ÁGUA PRESSURIZADA DE 10 L, CLASSE A - FORNECIMENTO E INSTALAÇÃO. AF_10/2020_P	UN	3	289,15	343,17	1.029,51
15.4	101909 SINAPI	EXTINTOR DE INCÊNDIO PORTÁTIL COM CARGA DE PQS DE 6 KG, CLASSE BC - FORNECIMENTO E INSTALAÇÃO. AF_10/2020_P	UN	5	305,40	389,39	1.946,95
15.5	12845 ORSE	Placa de advertência 470 x 340 mm, metálica (perigo de morte)	un	1	31,51	40,16	40,16
16		DIVERSOS					34.985,79
16.1		MASTRO BANDEIRA					1.829,27
16.1.1	93358 SINAPI	ESCAVAÇÃO MANUAL DE VALA COM PROFUNDIDADE MENOR OU IGUAL A 1,30 M. AF_02/2021	m³	0,11	57,32	73,08	5,04
16.1.2	101616 SINAPI	PREPARO DE FUNDO DE VALA COM LARGURA MENOR QUE 1,5 M (ACERTO DO SOLO NATURAL). AF_08/2020	m²	0,27	4,21	5,37	1,45
16.1.3	102480 SINAPI	CONCRETO FCK = 15MPa, TRAÇO 1:3:4:3,4 (EM MASSA SECA DE CIMENTO/ AREIA MÉDIA/ SEIXO ROLADO) - PREPARO MECÂNICO COM BETONEIRA 600 L. AF_05/2021	m³	0,11	342,06	436,13	47,97
16.1.4	92873 SINAPI	LANÇAMENTO COM USO DE BALDES, ADENSAMENTO E ACABAMENTO DE CONCRETO EM ESTRUTURAS. AF_12/2015	m³	0,11	148,08	188,80	20,77
16.1.5	92365 SINAPI	TUBO DE AÇO GALVANIZADO COM COSTURA, CLASSE MÉDIA, DN 40 (1 1/2"), CONEXÃO ROSQUEADA, INSTALADO EM REDE DE ALIMENTAÇÃO PARA HIDRANTE - FORNECIMENTO E INSTALAÇÃO. AF_10/2020	M	18	76,30	97,28	1.751,04
16.2		PLAYGROUND					32.883,58
16.2.1	93358 SINAPI	ESCAVAÇÃO MANUAL DE VALA COM PROFUNDIDADE MENOR OU IGUAL A 1,30 M. AF_02/2021	m³	0,38	57,32	73,08	27,77
16.2.2	101616 SINAPI	PREPARO DE FUNDO DE VALA COM LARGURA MENOR QUE 1,5 M (ACERTO DO SOLO NATURAL). AF_08/2020	m²	1,26	4,21	5,37	6,77
16.2.3	102480 SINAPI	CONCRETO FCK = 15MPa, TRAÇO 1:3:4:3,4 (EM MASSA SECA DE CIMENTO/ AREIA MÉDIA/ SEIXO ROLADO) - PREPARO MECÂNICO COM BETONEIRA 600 L. AF_05/2021	m³	0,38	342,06	436,13	165,73
16.2.4	92873 SINAPI	LANÇAMENTO COM USO DE BALDES, ADENSAMENTO E ACABAMENTO DE CONCRETO EM ESTRUTURAS. AF_12/2015	m³	0,38	148,08	188,80	71,74
16.2.5	9180 ORSE	Brinquedo - Gira-gira (carruseis) ø=1,70m, em tubo de ferro galvanizado de 1 1/2" e assento em chapa galvanizada ø=1/4", sergipark ou similar	un	1	3.861,96	4.924,00	4.924,00
16.2.6	2418 ORSE	Escorregadeira em aço carbono ø2,00m de pista (Sergipark ou similar)	un	1	1.890,00	2.154,75	2.154,75
16.2.7	2406 ORSE	Baloiço 3 lugares em aço industrial ou madeira, Sergipark ou similar	un	1	2.630,00	3.808,25	3.808,25
16.2.8	2440 ORSE	Gangorra com 3 pranchas em aço industrial ou madeira (Sergipark ou similar)	un	1	3.990,00	5.087,25	5.087,25
16.2.9	13141 ORSE	Parque infantil tipo casinha de boneca, em concreto armado fck=35mpa, dimensões (ø=2,00m, c=2,00m h=2,30m, com desenhos de bonecas e carrinhos em baixo relevo, incluídas a montagem e pintura.	un	1	10.673,86	13.809,17	13.809,17
16.2.10	7776 ORSE	Brinquedo escada horizontal em tubo de ferro galv, ø=2", dim. 0,82 x 3,98 x 1,80m, inclusive aplicação de zarcão e pintura com esmalte sintético, ref. Sergipark ou similar.	Un	1	2.531,96	3.228,25	3.228,25
16.3		BANCOS					252,84
16.3.1	92522 SINAPI	MONTAGEM E DESMONTAGEM DE FORMA DE LAJE MACIÇA, PÉ-DIREITO SIMPLES, EM CHAPA DE MADEIRA COMPENSADA RESINADA, 8 UTILIZAÇÕES. AF_09/2020	m²	2,51	18,67	23,80	59,74
16.3.2	94970 SINAPI	CONCRETO FCK = 20MPa, TRAÇO 1:2:7:3 (EM MASSA SECA DE CIMENTO/ AREIA MÉDIA/ BRITA 1) - PREPARO MECÂNICO COM BETONEIRA 600 L. AF_05/2021	m³	0,17	345,00	439,88	74,78

Lailton Nobre da Paixão
Engenheiro Civil
CREA-PB: 161.936-35-7



ESTADO DA PARAÍBA
PREFEITURA MUNICIPAL DE REMIGIO - PB

Obra:	CONSTRUÇÃO DE CRECHE TIPO A	Repasse:	R\$ 1.116.745,22	Data Base:	- dez/21		
Município:	REMIGIO - PB	Total geral:	R\$ 1.278.638,56	RDI CONST:	27,50%		
Endereço:	RUA PROJETADA A	SINAPI - 12/2021 - Paraíba SICRO3 - 10/2021 - Paraíba ORSE - 12/2021 - Sergipe					
Planilha Orçamentária Sintética							
Item	Código Banco	Descrição	Und	Quant.	Valor Unit	Valor Unit com BDI	Total
15.3.3	92873 SINAPI	LANÇAMENTO COM USO DE BALDES, ADENSAMENTO E ACABAMENTO DE CONCRETO EM ESTRUTURAS. AF 12/2015	m²	0,17	148,06	188,80	32,10
15.3.4	100096 SINAPI	ARMAÇÃO DO SISTEMA DE PAREDES DE CONCRETO, EXECUTADA COMO ARMADURA POSITIVA DE LAJES, TELA Q-199. AF 08/2018	KG	5,44	12,43	15,85	86,22
TOTAL GERAL R\$ 1.278.638,56							

Lailton Nóbrega F. Lima
Engenheiro Civil
CREA-PB. 161.956.35-7



ESTADO DA PARAÍBA
PREFEITURA MUNICIPAL DE REMIGIO - PB

Obra:	CONSTRUÇÃO DE CRECHE TIPO A	REPASSE: R\$ 1.116.745,22
Município:	REMIGIO - PB	BDI CONSTRUÇÃO: 27,50%
Endereço:	RUA PROJETADA B, NO LOTEAMENTO RECANTO DA PALMEIRA II	DATA BASE: DEZEMBRO 2021
		ENCARGOS SOCIAIS DESONERADO: 85,70%(HORA) 48,17%(MES)

Memória de Cálculo

Item	Descrição	Und	Quant.	Memória de Cálculo
1	SERVIÇOS PRELIMINARES			
1.1	PLACA INDICATIVA DE OBRA	m ²	8,0	= Área da placa = 4,00 x 2,00
1.2	EXECUÇÃO DE DEPÓSITO EM CANTEIRO DE OBRA EM CHAPA DE MADEIRA COMPENSADA, NÃO INCLUSO MOBILIÁRIO. AF_04/2016	m ²	12,0	= Área = 4,00 x 3,00
1.3	LOCAÇÃO CONVENCIONAL DE OBRA, UTILIZANDO GABARITO DE TÁBUAS CORRIDAS PONTALETADAS A CADA 2,00M - 2 UTILIZAÇÕES. AF_10/2016	M	140,0	= Comprimento = 20,00 x 2,00 + 40,00 x 2,00
2	MOVIMENTO DE TERRA			
2.1	ESCAVAÇÃO MANUAL DE VALA COM PROFUNDIDADE MENOR OU IGUAL A 1,30 M. AF_02/2021	m ³	139,75	= Volume = Escavação das sapatas ((1,00*1,10*4 + 1,15*1,30*17 + 1,00*1,20 + 0,80*0,90 + 1,00*1,15*10 + 0,90*1,10*14 + 1,10*1,20*2 + 0,90*1,10*2 + 1,20*1,30*3 + 1,10*1,30 + 1,00*1,10 + 1,20*1,40 + 1,10*1,30)*1,55) + escavação das baldrames((6,60+2,25+2,25+5,25+5,25+2,10+4,38+4,08+3,15+3,15+1,75+3,15+3,15+4,87+1,75+3,98+6,60+2,10+2,00+4,05+3,45+3,15+3,00+3,08+2,93+3,00+3,15+2,93+3,08+2,93+3,08+2,93 + 3,08+3,50+2,50+2,25+3,08+2,93+4,38+3,15+3,15+4,08+3,15+3,15+3,90+3,83+3,45+4,95+2,25+4,38+4,08+4,05+4,05+2,00+4,05+3,45+3,00+4,10+3,65+5,27+2,33+2,53+3,08+2,73+3,45+3,13+2,73+3,90+2,70+3,95+3,55+4,05 +3,95+2,85+2,65+3,80+2,45+2,45+2,85+2,64+2,33+2,64+2,70)*0,20*0,25) + escavação do embasamento das baldrames ((6,60+2,25+2,25+5,25+5,25+2,10+4,38+4,08+3,15+3,15+1,75+3,15+3,15+4,87+1,75+3,98+6,60+2,10+2,00+4,05+3,45+3,15+3,00+3,08+2,93+3,00+3,15+2,93+3,08+2,93+3,08+2,93 + 3,08+3,50+2,50+2,25+3,08+2,93+4,38+3,15+3,15+4,08+3,15+3,15+3,90+3,83+3,45+4,95+2,25+4,38+4,08+4,05+4,05+2,00+4,05+3,45+3,00+4,10+3,65+5,27+2,33+2,53+3,08+2,73+3,45+3,13+2,73+3,90+2,70+3,95+3,55+4,05 +3,95+2,85+2,65+3,80+2,45+2,45+2,85+2,64+2,33+2,64+2,70)*0,20*0,25)
2.2	PREPARO DE FUNDO DE VALA COM LARGURA MENOR QUE 1,5 M (ACERTO DO SOLO NATURAL). AF_08/2020	m ²	128,22	= Área = sapatas (1,00*1,10*4 + 1,15*1,30*17 + 1,00*1,20 + 0,80*0,90 + 1,00*1,15*10 + 0,90*1,10*14 + 1,10*1,20*2 + 0,90*1,10*2 + 1,20*1,30*3 + 1,10*1,30 + 1,00*1,10 + 1,20*1,40 + 1,10*1,30) + Área do embasamento das baldrames ((6,60+2,25+2,25+5,25+5,25+2,10+4,38+4,08+3,15+3,15+1,75+3,15+3,15+4,87+1,75+3,98+6,60+2,10+2,00+4,05+3,45+3,15+3,00+3,08+2,93+3,00+3,15+2,93+3,08+2,93+3,08+2,93 + 3,08+3,50+2,50+2,25+3,08+2,93+4,38+3,15+3,15+4,08+3,15+3,15+3,90+3,83+3,45+4,95+2,25+4,38+4,08+4,05+4,05+2,00+4,05+3,45+3,00+4,10+3,65+5,27+2,33+2,53+3,08+2,73+3,45+3,13+2,73+3,90+2,70+3,95+3,55+4,05 +3,95+2,85+2,65+3,80+2,45+2,45+2,85+2,64+2,33+2,64+2,70)*0,20)
2.3	REATERRO MANUAL DE VALAS COM COMPACTAÇÃO MECANIZADA. AF_04/2016	m ³	82,73	= Volume = Volume de escavação - (volume de concreto + volume de lastro + volume de alvenaria) = 139,75 - (11,50+17,87+((72,04+66,18)*0,05) + ((6,60+2,25+2,25+5,25+5,25+2,10+4,38+4,08+3,15+3,15+1,75+3,15+3,15+4,87 +1,75+3,98+6,60+2,10+2,00+4,05+3,45+3,15+3,00+3,08+2,93+3,15+2,93+3,08+2,93 + 3,08+3,50+2,50+2,25+3,08+2,93+4,38+3,15+3,15+4,08+3,15+3,15+3,90+3,83+3,45+4,95+2,25+4,38+4,08+4,05+4,05+2,00+4,05+3,45+3,00+4,10+3,65+5,27+2,33+2,53+3,08+2,73+3,45+3,13+2,73+3,90+2,70+3,95+3,55+4,05 +3,95+2,85+2,65+3,80+2,45+2,45+2,85+2,64+2,33+2,64+2,70)*0,20)
3	INFRAESTRUTURA-FUNDAÇÃO			
3.1	SAPATAS			
3.1.1	FABRICAÇÃO, MONTAGEM E DESMONTAGEM DE FÓRMA PARA SAPATA, EM MADEIRA SERRADA, E=25 MM, 4 UTILIZAÇÕES. AF_06/2017	m ²	126,02	= Conforme projeto estrutural
3.1.2	LASTRO DE CONCRETO MAGRO, APLICADO EM BLOCOS DE COROAMENTO OU SAPATAS, ESPESSURA DE 5 CM. AF_08/2017	m ²	72,04	= Área = sapatas (1,00*1,10*4 + 1,15*1,30*17 + 1,00*1,20 + 0,80*0,90 + 1,00*1,15*10 + 0,90*1,10*14 + 1,10*1,20*2 + 0,90*1,10*2 + 1,20*1,30*3 + 1,10*1,30 + 1,00*1,10 + 1,20*1,40 + 1,10*1,30)
3.1.3	ARMAÇÃO DE BLOCO, VIGA BALDRAME E SAPATA UTILIZANDO AÇO CA-60 DE 5 MM - MONTAGEM. AF_06/2017	KG	95,7	= Conforme projeto estrutural
3.1.4	ARMAÇÃO DE BLOCO, VIGA BALDRAME OU SAPATA UTILIZANDO AÇO CA-50 DE 10 MM - MONTAGEM. AF_06/2017	KG	356,2	= Conforme projeto estrutural
3.1.5	ARMAÇÃO DE BLOCO, VIGA BALDRAME OU SAPATA UTILIZANDO AÇO CA-50 DE 8 MM - MONTAGEM. AF_06/2017	KG	401,7	= Conforme projeto estrutural
3.1.6	ARMAÇÃO DE BLOCO, VIGA BALDRAME OU SAPATA UTILIZANDO AÇO CA-50 DE 12,5 MM - MONTAGEM. AF_06/2017	KG	32,2	= Conforme projeto estrutural
3.1.7	ARMAÇÃO DE BLOCO, VIGA BALDRAME OU SAPATA UTILIZANDO AÇO CA-50 DE 16 MM - MONTAGEM. AF_06/2017	KG	89,9	= Conforme projeto estrutural
3.1.8	CONCRETO FCK = 30MPA, TRAÇO 1:2,1:2,5 (EM MASSA SECA DE CIMENTO/ AREIA MÉDIA/ BRITA 1) - PREPARO MECÂNICO COM BETONEIRA 800 L. AF_05/2021	m ³	17,87	=
3.1.9	LANÇAMENTO COM USO DE BALDES, ADENSAMENTO E ACABAMENTO DE CONCRETO EM ESTRUTURAS. AF_12/2015	m ³	17,87	= Volume de lançamento = volume de concreto
3.2	BALDRAMES			
3.2.1	FABRICAÇÃO, MONTAGEM E DESMONTAGEM DE FÓRMA PARA VIGA BALDRAME, EM MADEIRA SERRADA, E=25 MM, 4 UTILIZAÇÕES. AF_08/2017	m ²	199,35	= Conforme projeto estrutural

Lailton Nobrega
 Engenheiro Civil
 CREA-PB: 161.956.155-7



ESTADO DA PARAÍBA
PREFEITURA MUNICIPAL DE REMIGIO - PB

Obra:	CONSTRUÇÃO DE CRECHE TIPO A	REPASSE: R\$ 1.116.745,22
Município:	REMIGIO - PB	BDI CONSTRUÇÃO: 27,50%
Endereço:	RUA PROJETADA B, NO LOTEAMENTO RECANTO DA PALMEIRA II	DATA BASE: DEZEMBRO 2021
		ENCARGOS SOCIAIS DESONERADO: 85,70%(HORA) 48,17%(MES)

Memória de Cálculo

3.2.2	LASTRO DE CONCRETO MAGRO, APLICADO EM BLOCOS DE COROAMENTO OU SAPATAS, ESPESSURA DE 3 CM. AF_08/2017	m²	56,18 = Área = área de fundo do embasamento das baldrame ((6,60+2,25+2,25+5,25+5,25+2,10+4,38+4,08+3,15+3,15+1,75+3,15+3,15+4,87+1,75+3,98+6,60+2,10+2,00+4,05+3,45+3,15+3,00+3,08+2,93+3,00+3,15+2,93+3,08+2,93+3,08+2,93+3,08+3,50+2,50+2,25+3,08+2,93+4,38+3,15+3,15+4,08+3,15+3,15+3,90+3,83+3,45+4,95+2,25+4,38+4,08+4,05+4,05+2,00+4,05+3,45+3,00+4,10+3,65+5,27+2,33+2,53+3,08+2,73+3,45+3,13+2,73+3,90+2,70+3,95+3,55+4,05+3,95+2,85+2,85+3,80+2,45+2,45+2,85+2,64+2,33+2,64+2,70)*0,20)
3.2.3	ARMAÇÃO DE BLOCO, VIGA BALDRAME E SAPATA UTILIZANDO AÇO CA-60 DE 5 MM - MONTAGEM. AF_06/2017	KG	288,3 = Conforme projeto estrutural
3.2.4	ARMAÇÃO DE BLOCO, VIGA BALDRAME OU SAPATA UTILIZANDO AÇO CA-50 DE 10 MM - MONTAGEM. AF_08/2017	KG	186,1 = Conforme projeto estrutural
3.2.5	ARMAÇÃO DE BLOCO, VIGA BALDRAME OU SAPATA UTILIZANDO AÇO CA-50 DE 12,5 MM - MONTAGEM. AF_08/2017	KG	289,4 = Conforme projeto estrutural
3.2.6	ARMAÇÃO DE BLOCO, VIGA BALDRAME OU SAPATA UTILIZANDO AÇO CA-50 DE 8 MM - MONTAGEM. AF_06/2017	KG	220,6 = Conforme projeto estrutural
3.2.7	ARMAÇÃO DE BLOCO, VIGA BALDRAME OU SAPATA UTILIZANDO AÇO CA-50 DE 16 MM - MONTAGEM. AF_08/2017	KG	112,1 = Conforme projeto estrutural
3.2.8	CONCRETO FCK = 30MPA, TRAÇO 1:2,1:2,5 (EM MASSA SECA DE CIMENTO/ AREIA MÉDIA/ BRITA 1) - PREPARO MECÂNICO COM BETONEIRA 600 L. AF_05/2021	m³	11,5 =
3.2.9	LANÇAMENTO COM USO DE BALDES, ADENSAMENTO E ACABAMENTO DE CONCRETO EM ESTRUTURAS. AF_12/2015	m³	11,5 = Volume de lançamento = volume de concreto
3.2.10	ALVENARIA EM TIJOLO CERÂMICO FURADO 9X19X19CM, 1 VEZ (ESPESSURA 19 CM), ASSENTADO EM ARGAMASSA TRAÇO 1:4 (CIMENTO E AREIA MÉDIA NÃO PENEIRADA), PREPARO MANUAL, JUNTA 1 CM. INC_11/2016	m²	56,18 = Área = área do embasamento das baldrame (duas fiadas de alvenaria de 1 vez) = ((6,60+2,25+2,25+5,25+5,25+2,10+4,38+4,08+3,15+3,15+1,75+3,15+3,15+4,87+1,75+3,98+6,60+2,10+2,00+4,05+3,45+3,15+3,00+3,08+2,93+3,00+3,15+2,93+3,08+2,93+3,08+2,93+3,08+3,50+2,50+2,25+3,08+2,93+4,38+3,15+3,15+4,08+3,15+3,15+3,90+3,83+3,45+4,95+2,25+4,38+4,08+4,05+4,05+2,00+4,05+3,45+3,00+4,10+3,65+5,27+2,33+2,53+3,08+2,73+3,45+3,13+2,73+3,90+2,70+3,95+3,55+4,05+3,95+2,85+2,85+3,80+2,45+2,45+2,85+2,64+2,33+2,64+2,70)*0,10)*2
4	SUPERESTRUTURA		
4.1	PILARES		
4.1.1	MONTAGEM E DESMONTAGEM DE FÓRMA DE PILARES RETANGULARES E ESTRUTURAS SIMILARES, PÉ-DIREITO DÚPLO, EM CHAPA DE MADEIRA COMPENSADA PLASTIFICADA, 16 UTILIZAÇÕES. AF_08/2020	m²	182,97 = Conforme projeto estrutural
4.1.2	ARMAÇÃO DE PILAR OU VIGA DE UMA ESTRUTURA CONVENCIONAL DE CONCRETO ARMADO EM UM EDIFÍCIO DE MÚLTIPLOS PAVIMENTOS UTILIZANDO AÇO CA-60 DE 5,0 MM - MONTAGEM. AF_12/2015	KG	233,8 = Conforme projeto estrutural
4.1.3	ARMAÇÃO DE PILAR OU VIGA DE UMA ESTRUTURA CONVENCIONAL DE CONCRETO ARMADO EM UM EDIFÍCIO DE MÚLTIPLOS PAVIMENTOS UTILIZANDO AÇO CA-50 DE 10,0 MM - MONTAGEM. AF_12/2015	KG	521,4 = Conforme projeto estrutural
4.1.4	ARMAÇÃO DE PILAR OU VIGA DE UMA ESTRUTURA CONVENCIONAL DE CONCRETO ARMADO EM UM EDIFÍCIO DE MÚLTIPLOS PAVIMENTOS UTILIZANDO AÇO CA-50 DE 12,5 MM - MONTAGEM. AF_12/2015	KG	47,3 = Conforme projeto estrutural
4.1.5	ARMAÇÃO DE PILAR OU VIGA DE UMA ESTRUTURA CONVENCIONAL DE CONCRETO ARMADO EM UM EDIFÍCIO DE MÚLTIPLOS PAVIMENTOS UTILIZANDO AÇO CA-50 DE 16,0 MM - MONTAGEM. AF_12/2015	KG	126,0 = Conforme projeto estrutural
4.1.6	CONCRETO FCK = 30MPA, TRAÇO 1:2,1:2,5 (EM MASSA SECA DE CIMENTO/ AREIA MÉDIA/ BRITA 1) - PREPARO MECÂNICO COM BETONEIRA 600 L. AF_05/2021	m³	9,48 =
4.1.7	LANÇAMENTO COM USO DE BALDES, ADENSAMENTO E ACABAMENTO DE CONCRETO EM ESTRUTURAS. AF_12/2015	m³	9,48 = Volume de lançamento = volume de concreto
4.2	VIGAS		
4.2.1	MONTAGEM E DESMONTAGEM DE FÓRMA DE VIGA, ESCORAMENTO COM GARFO DE MADEIRA, PÉ-DIREITO SIMPLES, EM CHAPA DE MADEIRA RESINADA, 8 UTILIZAÇÕES. AF_09/2020	m²	299,6 = Conforme projeto estrutural
4.2.2	ARMAÇÃO DE PILAR OU VIGA DE UMA ESTRUTURA CONVENCIONAL DE CONCRETO ARMADO EM UM EDIFÍCIO DE MÚLTIPLOS PAVIMENTOS UTILIZANDO AÇO CA-60 DE 5,0 MM - MONTAGEM. AF_12/2015	KG	301,0 = Conforme projeto estrutural
4.2.3	ARMAÇÃO DE PILAR OU VIGA DE UMA ESTRUTURA CONVENCIONAL DE CONCRETO ARMADO EM UM EDIFÍCIO DE MÚLTIPLOS PAVIMENTOS UTILIZANDO AÇO CA-50 DE 8,0 MM - MONTAGEM. AF_12/2015	KG	288,2 = Conforme projeto estrutural
4.2.4	ARMAÇÃO DE PILAR OU VIGA DE UMA ESTRUTURA CONVENCIONAL DE CONCRETO ARMADO EM UM EDIFÍCIO DE MÚLTIPLOS PAVIMENTOS UTILIZANDO AÇO CA-50 DE 10,0 MM - MONTAGEM. AF_12/2015	KG	227,2 = Conforme projeto estrutural
4.2.5	ARMAÇÃO DE PILAR OU VIGA DE UMA ESTRUTURA CONVENCIONAL DE CONCRETO ARMADO EM UM EDIFÍCIO DE MÚLTIPLOS PAVIMENTOS UTILIZANDO AÇO CA-50 DE 12,5 MM - MONTAGEM. AF_12/2015	KG	228,9 = Conforme projeto estrutural
4.2.6	ARMAÇÃO DE PILAR OU VIGA DE UMA ESTRUTURA CONVENCIONAL DE CONCRETO ARMADO EM UM EDIFÍCIO DE MÚLTIPLOS PAVIMENTOS UTILIZANDO AÇO CA-50 DE 16,0 MM - MONTAGEM. AF_12/2015	KG	504,5 = Conforme projeto estrutural

Lailton Nóbrega Farias
Engenheiro Civil
CREA: 3.161.956.55-7



ESTADO DA PARAÍBA
PREFEITURA MUNICIPAL DE REMIGIO - PB

Obra:	CONSTRUÇÃO DE CRECHE TIPO A	REPASSE: R\$ 1.116.745,22
Município:	REMIGIO - PB	BDI CONSTRUÇÃO: 27,50%
Endereço:	RUA PROJETADA B, NO LOTEAMENTO RECANTO DA PALMEIRA II	DATA BASE: DEZEMBRO 2021
		ENCARGOS SOCIAIS DESONERADO: 85,70%(HORA) 48,17%(MÊS)

Memória de Cálculo

4.2.7	CONCRETO FCK = 30MPA, TRAÇO 1:2,1:2,5 (EM MASSA SECA DE CIMENTO/ AREIA MÉDIA/ BRITA 1) - PREPARO MECÂNICO COM BETONEIRA 600 L. AF_05/2021	m³	18,23 =
4.2.8	LANÇAMENTO COM USO DE BALDES, ADENSAMENTO E ACABAMENTO DE CONCRETO EM ESTRUTURAS. AF_12/2015	m³	18,23 = Volume de lançamento = volume de concreto
4.3	LAJES		
4.3.1	FABRICAÇÃO DE FÔRMA PARA LAJES, EM CHAPA DE MADEIRA COMPENSADA RESINADA, E = 17 MM. AF_09/2020	m²	574,1 = Conforme projeto estrutural
4.3.2	ARMAÇÃO DE LAJE DE UMA ESTRUTURA CONVENCIONAL DE CONCRETO ARMADO EM UMA EDIFICAÇÃO TÉRREA OU SOBRADO UTILIZANDO AÇO CA-60 DE 5,0 MM - MONTAGEM. AF_12/2015	KG	719,1 = Conforme projeto estrutural
4.3.3	ARMAÇÃO DE LAJE DE UMA ESTRUTURA CONVENCIONAL DE CONCRETO ARMADO EM UMA EDIFICAÇÃO TÉRREA OU SOBRADO UTILIZANDO AÇO CA-50 DE 6,3 MM - MONTAGEM. AF_12/2015	KG	1.450,3 = Conforme projeto estrutural
4.3.4	ARMAÇÃO DE LAJE DE UMA ESTRUTURA CONVENCIONAL DE CONCRETO ARMADO EM UMA EDIFICAÇÃO TÉRREA OU SOBRADO UTILIZANDO AÇO CA-50 DE 8,0 MM - MONTAGEM. AF_12/2015	KG	257,4 = Conforme projeto estrutural
4.3.5	ARMAÇÃO DE LAJE DE UMA ESTRUTURA CONVENCIONAL DE CONCRETO ARMADO EM UMA EDIFICAÇÃO TÉRREA OU SOBRADO UTILIZANDO AÇO CA-50 DE 10,0 MM - MONTAGEM. AF_12/2015	KG	374,3 = Conforme projeto estrutural
4.3.6	ARMAÇÃO DE LAJE DE UMA ESTRUTURA CONVENCIONAL DE CONCRETO ARMADO EM UMA EDIFICAÇÃO TÉRREA OU SOBRADO UTILIZANDO AÇO CA-50 DE 12,5 MM - MONTAGEM. AF_12/2015	KG	342,6 = Conforme projeto estrutural
4.3.7	CONCRETO FCK = 30MPA, TRAÇO 1:2,1:2,5 (EM MASSA SECA DE CIMENTO/ AREIA MÉDIA/ BRITA 1) - PREPARO MECÂNICO COM BETONEIRA 600 L. AF_05/2021	m³	56,21 =
4.3.8	LANÇAMENTO COM USO DE BALDES, ADENSAMENTO E ACABAMENTO DE CONCRETO EM ESTRUTURAS. AF_12/2015	m³	56,21 = Volume de lançamento = volume de concreto
4.4	PILARETES PLATIBANDA		
4.4.1	MONTAGEM E DESMONTAGEM DE FÔRMA DE PILARES RETANGULARES E ESTRUTURAS SIMILARES, PÉ-DIREITO DUPLO, EM CHAPA DE MADEIRA COMPENSADA PLASTIFICADA, 18 UTILIZAÇÕES. AF_09/2020	m²	51,5 = Conforme projeto estrutural
4.4.2	ARMAÇÃO DE PILAR OU VIGA DE UMA ESTRUTURA CONVENCIONAL DE CONCRETO ARMADO EM UM EDIFÍCIO DE MÚLTIPLOS PAVIMENTOS UTILIZANDO AÇO CA-60 DE 5,0 MM - MONTAGEM. AF_12/2015	KG	40,5 = Conforme projeto estrutural
4.4.3	ARMAÇÃO DE PILAR OU VIGA DE UMA ESTRUTURA CONVENCIONAL DE CONCRETO ARMADO EM UM EDIFÍCIO DE MÚLTIPLOS PAVIMENTOS UTILIZANDO AÇO CA-50 DE 10,0 MM - MONTAGEM. AF_12/2015	KG	228,0 = Conforme projeto estrutural
4.4.4	CONCRETO FCK = 30MPA, TRAÇO 1:2,1:2,5 (EM MASSA SECA DE CIMENTO/ AREIA MÉDIA/ BRITA 1) - PREPARO MECÂNICO COM BETONEIRA 600 L. AF_05/2021	m³	2,14 =
4.4.5	LANÇAMENTO COM USO DE BALDES, ADENSAMENTO E ACABAMENTO DE CONCRETO EM ESTRUTURAS. AF_12/2015	m³	2,14 = Volume de lançamento = volume de concreto
4.5	VERGA E CONTRAVERGA		
4.5.1	VERGA PRÉ-MOLDADA PARA JANELAS COM ATÉ 1,5 M DE VÃO. AF_03/2016	M	45,0 = Comprimento = ((0,60+0,30)*(36+4)) + ((1,20+0,30)*6)
4.5.2	VERGA PRÉ-MOLDADA PARA JANELAS COM MAIS DE 1,5 M DE VÃO. AF_03/2016	M	21,0 = Comprimento = ((1,80+0,30)*(1+9))
4.5.3	VERGA PRÉ-MOLDADA PARA PORTAS COM ATÉ 1,5 M DE VÃO. AF_03/2016	M	38,7 = Comprimento = ((0,80+0,30)*(4+8+2+7+2)) + ((0,70+0,30)*8) + ((0,60+0,30)*6)
4.5.4	CONTRAVERGA PRÉ-MOLDADA PARA VÃOS DE ATÉ 1,5 M DE COMPRIMENTO. AF_03/2016	M	45,0 = Comprimento = ((0,60+0,30)*(36+4)) + ((1,20+0,30)*6)
4.5.5	CONTRAVERGA PRÉ-MOLDADA PARA VÃOS DE MAIS DE 1,5 M DE COMPRIMENTO. AF_03/2016	M	21,0 = Comprimento = ((1,80+0,30)*(1+9))
5	ALVENARIA		
5.1	ALVENARIA DE VEDAÇÃO COM ELEMENTO VAZADO DE CONCRETO (COBOGÓ) DE 7X50X50CM E ARGAMASSA DE ASSENTAMENTO COM PREPARO EM BETONEIRA. AF_05/2020	m²	5,7 = Área = (2,75*2,73+ 4,65*2,73+2,65*1,72)
5.2	ALVENARIA DE VEDAÇÃO DE BLOCOS CERÂMICOS FURADOS NA HORIZONTAL DE 9X19X19CM (ESPESSURA 9CM) DE PAREDES COM ÁREA LÍQUIDA MAIOR OU IGUAL A 6M² SEM VÃOS E ARGAMASSA DE ASSENTAMENTO COM PREPARO EM BETONEIRA. AF_06/2014	m²	870,96 = (34,9+25,15*2+9,3+8,45+4,35+16,05+2,3+6,75+7,35+18,65+8,95)*1,34+(25,05+0,86+0,87+0,6+0,5*2+0,6+5,25+2,25*2+5,25+8,58+3,5+4,87+4,28+4,05+3,75+8,5+5,35+0,5+5,07+4*2+9,3+3,45+4,4+0,6*2+11,4+14,95+2,05+6,45*3+6,45*2+2+6,45+6,45+1,3+7,75+6,45+6,6+4,05+3+2,85*2+2,74+7,03*2+5,84+5,84)*2,75+(0,45*2+0,3*2+1,21+1,65+0,45*2+0,45*2+0,3*2+1,21+0,45*2)*0,8-(0,8*2,1*23+0,6*0,6*38+0,6*0,9*4+1,2*1,2*6+1,8*1,2*1+1,8*1,6*9)+(3*2+2,52*2)*1,95
5.3	DIVISÓRIA SANITÁRIA, TIPO CABINE, EM GRÁNITO CINZA POLIDO, ESP = 3CM, ASSENTADO COM ARGAMASSA COLANTE AC III-E, EXCLUSIVE FERRAGENS. AF_01/2021	m²	27,6 = Área=(0,35+1,22*2+0,35+0,72+1,22*2+0,35+0,87+0,37)*1,5+(1,22*3+1,22*3+0,72+0,72)*1,80
5.4	Muro em alvenaria bloco cerâmico, e=0,09m, c/ alv de pedra 0,35 x 0,60m, pilares (9x20cm) a cada 3,0m, c/ntas inferior e superior (9x15cm) em concreto armado fck=15,0 Mpa, c/ chapisco, reboco e pintura hidracoar ou similar.	m²	282,13 = Área = (30*2+39,7+3,7+11,20)*2,18+0,95*3*2,00+8,37)*2,18+(1,16+8,51+3,45+2,05)*0,65

Lailton Nobrega
Engenheiro Civil
CREA nº 161.956-1/35-7



ESTADO DA PARAIBA
PREFEITURA MUNICIPAL DE REMIGIO - PB

Obra:	CONSTRUÇÃO DE CRECHE TIPO A	REPASSE: R\$ 1.116.745,22
Município:	REMIGIO - PB	BDI CONSTRUÇÃO: 27,60%
Endereço:	RUA PROJETADA B, NO LOTEAMENTO RECANTO DA PALMEIRA II	DATA BASE: DEZEMBRO 2021
		ENCARGOS SOCIAIS DESONERADO: 85,70%(HDRA) 48,17%(MES)

Memória de Cálculo

6	ESQUADRIAS		
6.1	PORTAS		
6.1.1	KIT DE PORTA-PRONTA DE MADEIRA EM ACABAMENTO MELAMÍNICO BRANCO, FOLHA LEVE OU MÉDIA, 80X210CM, EXCLUSIVE FECHADURA, FIXAÇÃO COM PREENCHIMENTO PARCIAL DE ESPUMA EXPANSIVA - FORNECIMENTO E INSTALAÇÃO. AF 12/2019	UN	15,0 = Quantidade = 15 unidades
6.1.2	PORTA DE ALUMÍNIO DE ABRIR PARA VIDRO SEM GUARNIÇÃO, 87X210CM, FIXAÇÃO COM PARAFUSOS, INCLUSIVE VIDROS - FORNECIMENTO E INSTALAÇÃO. AF 12/2019	UN	2,0 = Quantidade = 2 unidades
6.1.3	Porta em madeira fei (ipê), lisa, semi-ôca, 80 x 210cm, com visor de vidro 6mm (60x40cm), inclusive batentes e ferragens	un	4,0 = Quantidade = 4 unidades
6.1.4	BARRA DE APOIO RETA, EM ALUMÍNIO, COMPRIMENTO 60CM, DIAMETRO MÍNIMO 3 CM	UN	20,0 = Quantidade = 20 unidades
6.1.5	KIT DE PORTA DE MADEIRA TIPO VENEZIANA, 80X210CM (ESPESSURA DE 3CM), PADRÃO MÉDIO, ITENS INCLUSOS: DOBRADIÇAS, MONTAGEM E INSTALAÇÃO DE BATENTE, FECHADURA COM EXECUÇÃO DO FURO - FORNECIMENTO E INSTALAÇÃO. AF 12/2019	UN	2,0 = Quantidade = 2 unidades
6.1.6	Portão/porta em alumínio cor N/B/P, de abrir, 02 fls, vazado, em tubo quadrado 3"x1.1/2" horizontais e engradado e 1.1/2"x1.1/2" verticais, com espaçamento de 12cm.	m²	9,92 = Área = 1,80*1,90+2,75*2,50
6.1.7	Grade proteção c/ barra chata 1/8" x 5/8"	m²	19,22 = área= (3,00+7,92+1,16+1,75)*1,39
6.1.8	Portão/porta em alumínio cor N/B/P, de correr, vazado, em tubo quadrado 3"x1.1/2" horizontais e engradado e 1.1/2"x1.1/2" verticais, com espaçamento de 12cm.	m²	19,7 = 1,19*1,9*3+1,7*1,9*4
6.1.9	KIT DE PORTA-PRONTA DE MADEIRA EM ACABAMENTO MELAMÍNICO BRANCO, FOLHA LEVE OU MÉDIA, 60X210CM, EXCLUSIVE FECHADURA, FIXAÇÃO COM PREENCHIMENTO PARCIAL DE ESPUMA EXPANSIVA - FORNECIMENTO E INSTALAÇÃO. AF 12/2019	UN	6,0 = Quantidade = 6 unidades
6.1.10	KIT DE PORTA-PRONTA DE MADEIRA EM ACABAMENTO MELAMÍNICO BRANCO, FOLHA LEVE OU MÉDIA, 70X210CM, EXCLUSIVE FECHADURA, FIXAÇÃO COM PREENCHIMENTO PARCIAL DE ESPUMA EXPANSIVA - FORNECIMENTO E INSTALAÇÃO. AF 12/2019	UN	8,0 = Quantidade = 8 unidades
6.2	JANELAS		
6.2.1	JANELA DE AÇO TIPO BASCULANTE PARA VIDROS, COM BATENTE, FERRAGENS E PINTURA ANTICORROSIVA. EXCLUSIVE VIDROS, ACABAMENTO, ALIZAR E CONTRAMARCO. FORNECIMENTO E INSTALAÇÃO. AF 12/2019	m²	15,12 = Área=0,6*0,6*27+0,6*0,9*4
6.2.2	JANELA DE AÇO DE CORRER COM 4 FOLHAS PARA VIDRO, COM BATENTE, FERRAGENS E PINTURA ANTICORROSIVA. EXCLUSIVE VIDROS, ALIZAR E CONTRAMARCO. FORNECIMENTO E INSTALAÇÃO. AF 12/2019	m²	28,08 = Área= 1,80*1,20*1+1,80*1,6*5
6.2.3	JANELA DE ALUMÍNIO DE CORRER COM 2 FOLHAS PARA VIDROS, COM VIDROS, BATENTE, ACABAMENTO COM ACETATO OU BRILHANTE E FERRAGENS. EXCLUSIVE ALIZAR E CONTRAMARCO. FORNECIMENTO E INSTALAÇÃO. AF 12/2019	m²	8,64 = Área= 1,20*1,2*7
6.2.4	Tela de nylon tipo mosquiteiro com moldura em alumínio anodizado natural	m²	4,14 = Área =0,6*0,6*7+0,6*0,9*3
7	COBERTURA		
7.1	TELHAMENTO COM TELHA ONDULADA DE FIBROCIMENTO E = 6 MM, COM RECOBRIMENTO LATERAL DE 1/4 DE ONDA PARA TELHADO COM INCLINAÇÃO MÁXIMA DE 10°. COM ATÉ 2 ÁGUAS, INCLUSO IÇAMENTO. AF 07/2019	m²	576,44 = Área = 172,28+108,15+95,76+35,28+(173,44-8,47)
7.2	FABRICAÇÃO E INSTALAÇÃO DE ESTRUTURA PONTALETADA DE MADEIRA NÃO APARELHADA PARA TELHADOS COM ATÉ 2 ÁGUAS E PARA TELHA ONDULADA DE FIBROCIMENTO, METÁLICA, PLÁSTICA OU TERMOACÚSTICA. INCLUSO TRANSPORTE VERTICAL. AF 12/2015	m²	576,44 = Área = 172,28+108,15+95,76+35,28+(173,44-8,47)
7.3	RUFO EM CHAPA DE AÇO GALVANIZADO NÚMERO 24, CORTE DE 25 CM, INCLUSO TRANSPORTE VERTICAL. AF 07/2019	M	160,62 = Comprimento= 8,15*2+25,15*2+3,6*2+3,6*17,75+5,9*6,5*2+4,9+18,65+8,6*2+3,5*2+2,82
7.4	CALHA EM CHAPA DE AÇO GALVANIZADO NÚMERO 24, DESENVOLVIMENTO DE 33 CM, INCLUSO TRANSPORTE VERTICAL. AF 07/2019	M	93,87 = Comprimento= 25,12+18,65+4,9+8,45+9,30+2,30+25,15
7.5	FORRO EM PLACAS DE GESSO, PARA AMBIENTES COMERCIAIS. AF 05/2017_P	m²	528,3 = Área =48,17+48,17+14,51+14,51+3,9*3,9+18,60+72,38+38,41+11,18+21,26+8,21+3,37+102,7+16,04+5,69+29,45+6,25+5,13+3,60+3,10+6,80+14,73+14,73
7.6	Pelotril de concreto armado com pingadeira largura 13 cm	m	167,35 = Comprimento= 34,9+25,15*2+9,3+8,45+4,35+16,05+2,30+8,75+7,35+18,65+8,95
7.7	Fornecimento e implantação de viga em concreto pré-moldado, seção = 12x20cm	m	28,4 = Comprimento = 2,20*12
8	IMPERMEABILIZAÇÃO		

Lailton Nogueira Pinheiro
Engenheiro Civil
CREA-70.161.936.35-7



ESTADO DA PARAÍBA
PREFEITURA MUNICIPAL DE REMIGIO - PB

Obra:	CONSTRUÇÃO DE CRECHE TIPO A	REPASSE: R\$ 1.116.746,22
Município:	REMIGIO - PB	BDI CONSTRUÇÃO: 27,50%
Endereço:	RUA PROJETADA B, NO LOTEAMENTO RECANTO DA PALMEIRA II	DATA BASE: DEZEMBRO 2021
		ENCARGOS SOCIAIS DESONERADO: 85,70%(HORA) 48,17%(MÊS)

Memória de Cálculo

8.1	IMPERMEABILIZAÇÃO DE SUPERFÍCIE COM EMULSÃO ASFÁLTICA, 2 DEMÃOS AF_06/2018	m ²	325,37	= Área de forma das sapatas + baldramas
9	REVESTIMENTO			
9.1	CHAPISCO APLICADO EM ALVENARIA (SEM PRESENÇA DE VÃOS) E ESTRUTURAS DE CONCRETO DE FACHADA, COM COLHER DE PEDREIRO. ARGAMASSA TRAÇO 1:3 COM PREPARO EM BETONEIRA 400L. AF_06/2014	m ²	1.866,11	= Área de chapisco= área de emboço + área de massa única
9.2	EMBOÇO, PARA RECEBIMENTO DE CERÂMICA, EM ARGAMASSA TRAÇO 1:2:8, PREPARO MECÂNICO COM BETONEIRA 400L, APLICADO MANUALMENTE EM FACES INTERNAS DE PAREDES, PARA AMBIENTE COM ÁREA MAIOR QUE 10M2, ESPESSURA DE 20MM, COM EXECUÇÃO DE TALISCAS. AF_06/2014	m ²	635,05	= Área de revestimento cerâmico= cozinha(34,08*2,7)-(0,8*0,6*6+2*0,6*0,9+3*0,8*2,1*3)+despensa(9,3*2,7)-(0,8*2,1+0,6*0,6)+lactário(7,6*2,7)-(0,8*2,1+0,6*0,6+0,6*0,9)+DML(7,1*2,7)-(0,8*2,1)+lavanderia(10,8*2,7)-(0,8*2,1*2+0,6*0,9)+Creche III(26,4*1,3)-(0,8*2*1,3+1,8*0,8*3)+ pré escola(28,23*1,3)-(0,8*2*1,3+1,8*0,8*3)+san masc(20,14*1,3)-(0,8*1,3) san adulto masc (7,9*1,3)-(0,8*1,3)+ san adulto fem (7,9*1,3)-(0,8*1,3)+ professores (16,31*1,3)-(0,8*1,3+0,4*1,2*2)+ adm(16,20*1,30)-(0,8*1,3*2+1,8*0,4)+triagem (2,85+1,75+3,00)*1,3-(0,8*1,3)+vest masc (16,72*1,3)-(0,8*1,3)+ vest fem (16,72*1,30)-(0,8*1,3)+san fem (20,14*1,3)-(0,8*1,3)+ san creche II(22,54*1,3)-(0,8*1,30)+creche II(26*1,3)-(0,8*1,3+1,8*0,8*2)+repouso (15*1,3)-(0,8*1,3+1,2*0,4*3)+ creche I (18,6*1,3)-(0,8*1,3*3+1,8*0,8*1,2*0,4)+ fraldário (11,8*1,3)-(0,8*1,3)+ sant infantil pod(7,5*1,3)-(1,3*0,8)+ fachada(25,05+15,25+9,3+2,3+7,95+11,40+6,14)*0,5+(0,6+0,8)*2*0,1*14+(1,8+1,8)*2*0,1*7+(1,2+1,4)*2*0,1*5+(0,6+1,1)*2*0,1+corredor(0,6+0,8)*2*0,1*7+(1,8+2,00)*2*0,1*2+(0,6*1,1)*2*0,1*3+(1,8+1,4)*2*0,1
9.3	MASSA ÚNICA, PARA RECEBIMENTO DE PINTURA, EM ARGAMASSA TRAÇO 1:2:8, PREPARO MECÂNICO COM BETONEIRA 400L, APLICADA MANUALMENTE EM FACES INTERNAS DE PAREDES, ESPESSURA DE 10MM, COM EXECUÇÃO DE TALISCAS. AF_06/2014	m ²	1.233,08	= Área de pintura = Creche III(26,4*1,4)-(0,8*2*0,8+1,8*1,00*3)+ pré escola(28,23*1,4)-(0,8*2*0,8+1,8*1,00*3)+san masc (20,14*1,4)-(0,8*0,8+0,6*0,6*4)+ san adulto masc (7,9*1,4)-(0,8*0,8+0,6*0,6)+ san adulto fem (7,9*1,4)-(0,8*0,8+0,6*0,6)+ professores (16,31*1,4)-(0,8*0,8+0,8*1,2*2)+ adm(16,20*1,40)-(0,8*0,8*2+1,8*0,8+0,6*0,6*2)+almoxarifado(10,2*2,70)-(0,8*2,1+1,2*1,2)+ triagem (2,85+1,75+3,00)*1,4-(0,8*0,8)+vest masc (16,72*1,4)-(0,8*0,8+0,6*0,6*3)+ vest fem (16,72*1,40)-(0,8*0,8+0,6*0,6*3)+san fem (20,14*1,4)-(0,8*0,8+0,6*0,6*4)+ san creche II(22,54*1,4)-(0,8*0,8+0,6*0,6*4)+creche II(26*1,4)-(0,8*0,8+1,8*1,00*2)+repouso (15*1,4)-(0,8*0,8+1,2*0,8*3)+creche I (18,6*1,4)-(0,8*0,8*3+1,8*1,00+1,2*0,8)+ fraldário (11,8*1,4)-(0,8*0,8+0,6*0,6*4)+ sant infantil pod(7,5*1,4)-(0,8*0,8+0,6*0,6)+ fachada(25,05+15,25+9,3+2,3+7,95+11,40+6,14)*2,55 - esquadrias (0,8*0,8*14+2*2*7+1,4*1,4*5+0,8*1,1)+corredor (6,75+1,15+2,25+1,15+5,4+1,3+3,8+1,3+8,28+1,75+4,27+2,5+4,05+3,75+6,7*5*2+8,51+1,22+5,35)*2,70 - esquadrias(0,8*0,8*17+2,00*2,00*2+0,8*1,1*3+1,40*2,00+0,8*2,1*1) + platibanda (34,9+25,15*2+9,3+8,45+4,35+18,05+2,30+6,75+7,35+18,65+8,95)*1,34*2
9.4	Pastilha cerâmica esmaltada, 10 x 10 cm, aplicada com argamassa industrializada ac-ii, rejuntada, exclusiva emboço (ou similar)	m ²	215,41	= Área de revestimento cerâmico 10x10 = área de emboço - área cerâmica (30x40)
9.5	REVESTIMENTO CERÂMICO PARA PAREDES INTERNAS COM PLACAS TIPO ESMALTADA EXTRA DE DIMENSÕES 25X35 CM APLICADAS EM AMBIENTES DE ÁREA MAIOR QUE 5 M² NA ALTURA INTEIRA DAS PAREDES. AF_06/2014	m ²	419,64	= Área de revestimento cerâmico(30x40)= Creche III(26,4*1,2)-(0,8*2*1,2+1,8*0,7*3)+ pré escola(28,23*1,2)-(0,8*2*1,2+1,8*0,7*3)+san masc(20,14*1,2)-(0,8*1,2)san adulto masc (7,9*1,2)-(0,8*1,2)+ san adulto fem (7,9*1,2)-(0,8*1,2)+ professores (16,31*1,2)-(0,8*1,2+0,3*1,2*2)+ adm(16,20*1,20)-(0,8*1,2*2+1,8*0,3)+triagem (2,85+1,75+3,00)*1,2-(0,8*1,2)+vest masc (16,72*1,2)-(0,8*1,2)+ vest fem (16,72*1,20)-(0,8*1,2)+san fem (20,14*1,2)-(0,8*1,2)+ san creche II(22,54*1,2)-(0,8*1,20)+creche II(26*1,2)-(0,8*1,2+1,8*0,7*2)+repouso (15*1,2)-(0,8*1,2+1,2*0,3*3)+creche I (18,6*1,2)-(0,8*1,2*3+1,8*0,7*1,2*0,3)+ fraldário (11,8*1,2)-(0,8*1,2)+ sant infantil pod(7,5*1,2)-(1,2*0,8)+ fachada(25,05+15,25+9,3+2,3+7,95+11,40+6,14)*0,4
10	PAVIMENTAÇÃO			
10.1	PISO CIMENTADO, TRAÇO 1:3 (CIMENTO E AREIA), ACABAMENTO RÚSTICO, ESPESSURA 4,0 CM, PREPARO MECÂNICO DA ARGAMASSA. AF_09/2020	m ²	151,98	= Conforme projeto arquitetônico =151,98 m2
10.2	RODAPÉ EM GRANITO, ALTURA 10 CM. AF_09/2020	M	9,4	= Almoxarifado = (3,45*2+1,65*2)*0,80
10.3	LASTRO DE CONCRETO MAGRO, APLICADO EM PISOS, LAJES SOBRE SOLO OU RADIERS, ESPESSURA DE 5 CM. AF_07/2016	m ²	526,3	= Área =48,17+48,17+14,51+14,51+14,51+3,9+3,9+16,60+72,36+38,41+11,18+21,26+8,21+3,37+102,7*16,04+5,69+29,45+5,25+5,13+3,60+3,10+5,80+14,73*1,473
10.4	EXECUÇÃO DE PASSEIO EM PISO INTERTRAVADO, COM BLOCO RETANGULAR COR NATURAL DE 20 X 10 CM, ESPESSURA 6 CM. AF_12/2015	m ²	81,11	= Conforme projeto arquitetônico =81,11 m2
10.5	REVESTIMENTO CERÂMICO PARA PISO COM PLACAS TIPO ESMALTADA EXTRA DE DIMENSÕES 45X45 CM APLICADA EM AMBIENTES DE ÁREA MAIOR QUE 10 M2. AF_06/2014	m ²	145,7	= Área de revestimento cerâmico = 14,51*3+3,9*2+8,21+3,37+29,45+5,25+5,13+3,60+3,10+5,80+14,73*2



ESTADO DA PARAÍBA
PREFEITURA MUNICIPAL DE REMIGIO - PB

Obra:	CONSTRUÇÃO DE CRECHE TIPO A	REPASSE: R\$ 1.116.745,22
Município:	REMIGIO - PB	BDI CONSTRUÇÃO: 27,50%
Endereço:	RUA PROJETADA B, NO LOTEAMENTO RECANTO DA PALMEIRA II	DATA BASE: DEZEMBRO 2021
		ENCARGOS SOCIAIS DESONERADO: 85,70%(HORA) 48,17%(MÊS)

Memória de Cálculo

10.6	PISO PODOTÁTIL, DIRECIONAL OU ALERTA, ASSENTADO SOBRE ARGAMASSA. AF_05/2020	M	81,0 = Comprimento = 324*0,25
10.7	PLANTIO DE GRAMA EM PLACAS. AF_05/2018	m²	277,12 = Conforme projeto arquitetônico = 277,12 m²
10.8	SOLEIRA EM GRANITO, LARGURA 15 CM, ESPESSURA 2,0 CM. AF_09/2020	M	12,8 = Comprimento = 16*0,8
10.9	PISO EM GRANILITE, MARMORITE OU GRANITINA ESPESSURA 8 MM, INCLUSO JUNTAS DE DILATAÇÃO PLÁSTICAS	m²	381,03 = Área de piso granilite = 48,17+48,17+72,38+102,7+38,41+11,81+21,06+16,6+16,04+5,69
10.10	Colchão de areia	m²	4,15 = Área do playground = 5,35*9,70*0,08
10.11	ASSENTAMENTO DE GUIA (MEIO-FIO) EM TRECHO RETO, CONFECCIONADA EM CONCRETO PRÉ-FABRICADO, DIMENSÕES 100X15X13X20 CM (COMPRIMENTO X BASE INFERIOR X BASE SUPERIOR X ALTURA), PARA URBANIZAÇÃO INTERNA DE EMPREENDIMENTOS. AF_08/2016 P	M	20,7 = Comprimento = 5,35*2+10,90
11	PINTURA		
11.1	APLICAÇÃO DE FUNDO SELADOR ACRÍLICO EM TETO, UMA DEMÃO. AF_06/2014	m²	526,3 = Área de pintura de teto = área de gesso
11.2	APLICAÇÃO DE FUNDO SELADOR ACRÍLICO EM PAREDES, UMA DEMÃO. AF_08/2014	m²	1.233,06 = Área de pintura = área de massa única
11.3	APLICAÇÃO E LIXAMENTO DE MASSA LÁTEX EM TETO, DUAS DEMÃOS. AF_06/2014	m²	526,3 = Área de pintura de teto = área de gesso
11.4	APLICAÇÃO E LIXAMENTO DE MASSA LÁTEX EM PAREDES, DUAS DEMÃOS. AF_06/2014	m²	1.233,06 = Área de pintura = área de massa única
11.5	APLICAÇÃO MANUAL DE PINTURA COM TINTA LÁTEX ACRÍLICA EM PAREDES, DUAS DEMÃOS. AF_08/2014	m²	1.233,06 = Área de pintura = área de massa única
11.6	APLICAÇÃO MANUAL DE PINTURA COM TINTA LÁTEX ACRÍLICA EM TETO, DUAS DEMÃOS. AF_06/2014	m²	526,3 = Área de pintura de teto = área de gesso
12	INSTALAÇÕES HIDRÁULICAS		
12.1	ALIMENTAÇÃO		
12.1.1	BOMBA CENTRÍFUGA, MONOFÁSICA, 0,5 CV OU 0,49 HP, HM 6 A 20 M, Q 1,2 A 8,3 M³/H (NÃO INCLUI O FORNECIMENTO DA BOMBA). AF_12/2020	UN	1,0 = Conforme projeto hidráulico
12.1.2	REGISTRO DE ESFERA, PVC, ROSCÁVEL, COM CABEÇA QUADRADA, 3/4" - FORNECIMENTO E INSTALAÇÃO. AF_08/2021	UN	1,0 = Conforme projeto hidráulico
12.1.3	LUVA SOLDÁVEL COM ROSCA, PVC, 25 MM X 3/4", PARA ÁGUA FRIA PREDIAL	UN	2,0 = Conforme projeto hidráulico
12.1.4	CURVA 90 GRAUS, PVC, SOLDÁVEL, DN 20MM, INSTALADO EM RAMAL OU SUB-RAMAL DE ÁGUA - FORNECIMENTO E INSTALAÇÃO. AF_12/2014	UN	8,0 = Conforme projeto hidráulico
12.1.5	CURVA 90 GRAUS, PVC, SOLDÁVEL, DN 25MM, INSTALADO EM PRUMADA DE ÁGUA - FORNECIMENTO E INSTALAÇÃO. AF_12/2014	UN	11,0 = Conforme projeto hidráulico
12.1.6	TUBO, PVC, SOLDÁVEL, DN 20MM, INSTALADO EM RAMAL DE DISTRIBUIÇÃO DE ÁGUA - FORNECIMENTO E INSTALAÇÃO. AF_12/2014	M	28,87 = Conforme projeto hidráulico
12.1.7	TUBO, PVC, SOLDÁVEL, DN 25MM, INSTALADO EM PRUMADA DE ÁGUA - FORNECIMENTO E INSTALAÇÃO. AF_12/2014	M	16,19 = Conforme projeto hidráulico
12.1.8	TUBO, PVC, SOLDÁVEL, DN 32MM, INSTALADO EM PRUMADA DE ÁGUA - FORNECIMENTO E INSTALAÇÃO. AF_12/2014	M	0,97 = Conforme projeto hidráulico
12.1.9	CAIXA D'ÁGUA EM POLIÉSTER REFORÇADO COM FIBRA DE VIDRO, 5000 LITROS - FORNECIMENTO E INSTALAÇÃO. AF_08/2021	UN	1,0 = Conforme projeto hidráulico
12.1.10	TE, PVC, SOLDÁVEL, DN 20MM, INSTALADO EM RAMAL DE DISTRIBUIÇÃO DE ÁGUA - FORNECIMENTO E INSTALAÇÃO. AF_12/2014	UN	1,0 = Conforme projeto hidráulico
12.1.11	Sistema submersa em polietileno 10.000 L	unid	1,0 =
12.2	Instalações hidráulicas		
12.2.1	BOLSA DE LIGAÇÃO EM PVC FLEXÍVEL PARA VASO SANITÁRIO 1.1/2" (40 MM)	UN	15,0 = Conforme projeto hidráulico
12.2.2	ENGATE/RABICHO FLEXÍVEL PLÁSTICO (PVC OU ABS) BRANCO 1/2" X 30 CM	UN	27,0 = Conforme projeto hidráulico
12.2.3	ENGATE / RABICHO FLEXÍVEL INOX 1/2" X 30 CM	UN	15,0 = Conforme projeto hidráulico
12.2.4	Joelho 90° pvc rígido soldável e rosca, diam = 25mm x 1/2"	un	15,0 = Conforme projeto hidráulico
12.2.5	LUVA SOLDÁVEL E COM ROSCA, PVC, SOLDÁVEL, DN 25MM X 3/4, INSTALADO EM PRUMADA DE ÁGUA - FORNECIMENTO E INSTALAÇÃO. AF_12/2014	UN	10,0 = Conforme projeto hidráulico
12.2.6	ADAPTADOR CURTO COM BOLSA E ROSCA PARA REGISTRO, PVC, SOLDÁVEL, DN 25MM X 3/4, INSTALADO EM PRUMADA DE ÁGUA - FORNECIMENTO E INSTALAÇÃO. AF_12/2014	UN	65,0 = Conforme projeto hidráulico
12.2.7	BUCHA DE REDUÇÃO DE PVC, SOLDÁVEL, LONGA, COM 50 X 32 MM, PARA ÁGUA FRIA PREDIAL	UN	16,0 = Conforme projeto hidráulico
12.2.8	CURVA 90 GRAUS, PVC, SOLDÁVEL, DN 25MM, INSTALADO EM PRUMADA DE ÁGUA - FORNECIMENTO E INSTALAÇÃO. AF_12/2014	UN	56,0 = Conforme projeto hidráulico
12.2.9	CURVA 90 GRAUS, PVC, SOLDÁVEL, DN 50MM, INSTALADO EM PRUMADA DE ÁGUA - FORNECIMENTO E INSTALAÇÃO. AF_12/2014	UN	19,0 = Conforme projeto hidráulico
12.2.10	TUBO, PVC, SOLDÁVEL, DN 25MM, INSTALADO EM PRUMADA DE ÁGUA - FORNECIMENTO E INSTALAÇÃO. AF_12/2014	M	113,71 = Conforme projeto hidráulico
12.2.11	TUBO, PVC, SOLDÁVEL, DN 50MM, INSTALADO EM PRUMADA DE ÁGUA - FORNECIMENTO E INSTALAÇÃO. AF_12/2014	M	97,13 = Conforme projeto hidráulico
12.2.12	TE, PVC, SOLDÁVEL, DN 25MM, INSTALADO EM RAMAL DE DISTRIBUIÇÃO DE ÁGUA - FORNECIMENTO E INSTALAÇÃO. AF_12/2014	UN	37,0 = Conforme projeto hidráulico

Lailton Noronha P...
Engenheiro Civil
CREA-70: 161.936.357



ESTADO DA PARAÍBA
PREFEITURA MUNICIPAL DE REMIGIO - PB

Obra:	CONSTRUÇÃO DE CRECHE TIPO A	REPASSE: R\$ 1.116.745,22
Município:	REMIGIO - PB	BDI CONSTRUÇÃO: 27,50%
Endereço:	RUA PROJETADA B, NO LOTEAMENTO RECANTO DA PALMEIRA II	DATA BASE: DEZEMBRO 2021
		ENCARGOS SOCIAIS DESONERADO: 85,70%(HORA) 48,17%(MÊS)

Memória de Cálculo

12.2.13	TE, PVC, SOLDÁVEL, DN 50MM, INSTALADO EM PRUMADA DE ÁGUA - FORNECIMENTO E INSTALAÇÃO. AF 12/2014	UN	14,0 = Conforme projeto hidráulico
12.2.14	TÊ DE REDUÇÃO, PVC, SOLDÁVEL, DN 50MM X 25MM, INSTALADO EM PRUMADA DE ÁGUA - FORNECIMENTO E INSTALAÇÃO. AF 12/2014	UN	11,0 = Conforme projeto hidráulico
12.2.15	JOELHO 90 GRAUS COM BUCHA DE LATÃO, PVC, SOLDÁVEL, DN 25MM, X 3/4 INSTALADO EM RAMAL OU SUB-RAMAL DE ÁGUA - FORNECIMENTO E INSTALAÇÃO. AF 12/2014	UN	22,0 = Conforme projeto hidráulico
12.2.16	JOELHO 90 GRAUS COM BUCHA DE LATÃO, PVC, SOLDÁVEL, DN 25MM, X 1/2 INSTALADO EM RAMAL OU SUB-RAMAL DE ÁGUA - FORNECIMENTO E INSTALAÇÃO. AF 12/2014	UN	27,0 = Conforme projeto hidráulico
12.2.17	TÊ COM BUCHA DE LATÃO NA BOLSA CENTRAL, PVC, SOLDÁVEL, DN 25MM X 3/4, INSTALADO EM RAMAL OU SUB-RAMAL DE ÁGUA - FORNECIMENTO E INSTALAÇÃO. AF 03/2015	UN	5,0 = Conforme projeto hidráulico
12.2.18	REGISTRO DE GAVETA BRUTO, LATÃO, ROSCÁVEL, 3/4", COM ACABAMENTO E CANOPLA CROMADOS - FORNECIMENTO E INSTALAÇÃO. AF 08/2021	UN	27,0 = Conforme projeto hidráulico
12.2.19	REGISTRO DE PRESSÃO BRUTO, LATÃO, ROSCÁVEL, 3/4" - FORNECIMENTO E INSTALAÇÃO. AF 08/2021	UN	10,0 = Conforme projeto hidráulico
12.2.20	REGISTRO DE ESFERA, PVC, ROSCÁVEL, COM BORBOLETA, 3/4" - FORNECIMENTO E INSTALAÇÃO. AF 08/2021	UN	1,0 = Conforme projeto hidráulico
12.2.21	Joelho 90° pvc rígido soldável e c/roscas, diam = 25mm x 3/4"	un	3,0 = Conforme projeto hidráulico
13	INSTALAÇÕES SANITÁRIAS		
13.1	Instalações sanitárias		
13.1.1	CURVA CURTA 90 GRAUS, PVC, SERIE NORMAL, ESGOTO PREDIAL, DN 40 MM, JUNTA SOLDÁVEL, FORNECIDO E INSTALADO EM RAMAL DE DESCARGA OU RAMAL DE ESGOTO SANITÁRIO. AF 12/2014	UN	28,0 = Conforme Projeto Sanitário
13.1.2	JOELHO 45 GRAUS, PVC, SERIE NORMAL, ESGOTO PREDIAL, DN 100 MM, JUNTA ELÁSTICA, FORNECIDO E INSTALADO EM RAMAL DE DESCARGA OU RAMAL DE ESGOTO SANITÁRIO. AF 12/2014	UN	2,0 = Conforme Projeto Sanitário
13.1.3	JOELHO 45 GRAUS, PVC, SERIE NORMAL, ESGOTO PREDIAL, DN 40 MM, JUNTA SOLDÁVEL, FORNECIDO E INSTALADO EM RAMAL DE DESCARGA OU RAMAL DE ESGOTO SANITÁRIO. AF 12/2014	UN	21,0 = Conforme Projeto Sanitário
13.1.4	JOELHO 45 GRAUS, PVC, SERIE NORMAL, ESGOTO PREDIAL, DN 50 MM, JUNTA ELÁSTICA, FORNECIDO E INSTALADO EM RAMAL DE DESCARGA OU RAMAL DE ESGOTO SANITÁRIO. AF 12/2014	UN	29,0 = Conforme Projeto Sanitário
13.1.5	JOELHO 90 GRAUS, PVC, SERIE NORMAL, ESGOTO PREDIAL, DN 100 MM, JUNTA ELÁSTICA, FORNECIDO E INSTALADO EM RAMAL DE DESCARGA OU RAMAL DE ESGOTO SANITÁRIO. AF 12/2014	UN	15,0 = Conforme Projeto Sanitário
13.1.6	Joelho de 90° em pvc rígido c/ anéis, para esgoto secundário, diam = 40mm	un	28,0 = Conforme Projeto Sanitário
13.1.7	JUNÇÃO SIMPLES, PVC, SERIE NORMAL, ESGOTO PREDIAL, DN 100 X 100 MM, JUNTA ELÁSTICA, FORNECIDO E INSTALADO EM RAMAL DE DESCARGA OU RAMAL DE ESGOTO SANITÁRIO. AF 12/2014	UN	13,0 = Conforme Projeto Sanitário
13.1.8	JUNÇÃO SIMPLES, PVC, SERIE NORMAL, ESGOTO PREDIAL, DN 50 X 50 MM, JUNTA ELÁSTICA, FORNECIDO E INSTALADO EM RAMAL DE DESCARGA OU RAMAL DE ESGOTO SANITÁRIO. AF 12/2014	UN	7,0 = Conforme Projeto Sanitário
13.1.9	Junção simples em pvc rígido soldável, para esgoto primário, diam = 100 x 50mm	un	16,0 = Conforme Projeto Sanitário
13.1.10	TUBO PVC, SERIE NORMAL, ESGOTO PREDIAL, DN 100 MM, FORNECIDO E INSTALADO EM RAMAL DE DESCARGA OU RAMAL DE ESGOTO SANITÁRIO. AF 12/2014	M	101,19 = Conforme Projeto Sanitário
13.1.11	TUBO PVC, SERIE NORMAL, ESGOTO PREDIAL, DN 40 MM, FORNECIDO E INSTALADO EM RAMAL DE DESCARGA OU RAMAL DE ESGOTO SANITÁRIO. AF 12/2014	M	40,35 = Conforme Projeto Sanitário
13.1.12	TUBO PVC, SERIE NORMAL, ESGOTO PREDIAL, DN 50 MM, FORNECIDO E INSTALADO EM RAMAL DE DESCARGA OU RAMAL DE ESGOTO SANITÁRIO. AF 12/2014	M	62,66 = Conforme Projeto Sanitário
13.1.13	JOELHO 45 GRAUS, PVC, SERIE NORMAL, ESGOTO PREDIAL, DN 75 MM, JUNTA ELÁSTICA, FORNECIDO E INSTALADO EM RAMAL DE DESCARGA OU RAMAL DE ESGOTO SANITÁRIO. AF 12/2014	UN	2,0 = Conforme Projeto Sanitário
13.1.14	JOELHO 90 GRAUS, PVC, SERIE NORMAL, ESGOTO PREDIAL, DN 50 MM, JUNTA ELÁSTICA, FORNECIDO E INSTALADO EM RAMAL DE DESCARGA OU RAMAL DE ESGOTO SANITÁRIO. AF 12/2014	UN	26,0 = Conforme Projeto Sanitário
13.1.15	JUNÇÃO SIMPLES, PVC, SERIE NORMAL, ESGOTO PREDIAL, DN 75 X 75 MM, JUNTA ELÁSTICA, FORNECIDO E INSTALADO EM PRUMADA DE ESGOTO SANITÁRIO OU VENTILAÇÃO. AF 12/2014	UN	2,0 = Conforme Projeto Sanitário
13.1.16	JUNCAO SIMPLES, PVC, DN 75 X 50 MM, SERIE NORMAL PARA ESGOTO PREDIAL	UN	2,0 = Conforme Projeto Sanitário
13.1.17	TUBO PVC, SERIE NORMAL, ESGOTO PREDIAL, DN 75 MM, FORNECIDO E INSTALADO EM RAMAL DE DESCARGA OU RAMAL DE ESGOTO SANITÁRIO. AF 12/2014	M	6,93 = Conforme Projeto Sanitário
13.1.18	REDUCAO EXCENTRICA PVC P/ ESG PREDIAL DN 100 X 50MM	UN	6,0 = Conforme Projeto Sanitário
13.1.19	REDUCAO EXCENTRICA PVC P/ ESG PREDIAL DN 75 X 50MM	UN	3,0 = Conforme Projeto Sanitário
13.2	Ventilação		
13.2.1	JOELHO 45 GRAUS, PVC, SERIE NORMAL, ESGOTO PREDIAL, DN 75 MM, JUNTA ELÁSTICA, FORNECIDO E INSTALADO EM PRUMADA DE ESGOTO SANITÁRIO OU VENTILAÇÃO. AF 12/2014	UN	5,0 = Conforme Projeto Sanitário

Lailton Nobroy
Engenheiro Civil
CREA-701 161.956-35-7



ESTADO DA PARAÍBA
PREFEITURA MUNICIPAL DE REMIGIO - PB

Obra:	CONSTRUÇÃO DE CRECHE TIPO A	REPASSE: R\$ 1.116.745,22
Município:	REMIGIO - PB	BDI CONSTRUÇÃO: 27,50%
Endereço:	RUA PROJETADA B, NO LOTEAMENTO RECANTO DA PALMEIRA II	DATA BASE: DEZEMBRO 2021
		ENCARGOS SOCIAIS DESONERADO: 85,70%(HORA) 48,17%(MÉS)

Memória de Cálculo

13.2.2	TUBO PVC, SÉRIE NORMAL, ESGOTO PREDIAL, DN 75 MM, FORNECIDO E INSTALADO EM PRUMADA DE ESGOTO SANITÁRIO OU VENTILAÇÃO. AF 12/2014	M	28,64 = Conforme Projeto Sanitário
13.2.3	Terminal de ventilação em pvc rígido soldável, para esgoto primário, diâm = 75mm	un	5,0 = Conforme Projeto Sanitário
13.3	Acessórios e Complementos		
13.3.1	CAIXA DE GORDURA DUPLA (CAPACIDADE: 126 L), RETANGULAR, EM ALVENARIA COM TIJOLOS CERÂMICOS MACIÇOS, DIMENSÕES INTERNAS = 0,4X0,7 M, ALTURA INTERNA = 0,8 M. AF 12/2020	UN	1,0 = Conforme Projeto Sanitário
13.3.2	Caixa de inspeção 0,60 x 0,60 x 0,60m	un	16,0 = Conforme Projeto Sanitário
13.3.3	CAIXA SIFONADA; PVC, DN 100 X 100 X 50 MM, JUNTA ELÁSTICA, FORNECIDA E INSTALADA EM RAMAL DE DESCARGA OU EM RAMAL DE ESGOTO SANITÁRIO. AF 12/2014	UN	20,0 = Conforme Projeto Sanitário
13.3.4	Caixa sifonada em pvc, 150 x 150 x 50 mm, com tampa cega, acabamento branco, Akros ou similar	un	50,0 = Conforme Projeto Sanitário
13.3.5	SIFÃO PLÁSTICO EXTENSIVEL UNIVERSAL, TIPO COPO	UN	35,0 = Conforme Projeto Sanitário
13.3.6	VÁLVULA EM PLÁSTICO 1 PARA PIA, TANQUE OU LAVATÓRIO, COM OU SEM LADRÃO - FORNECIMENTO E INSTALAÇÃO. AF 01/2020	UN	35,0 = Conforme Projeto Sanitário
13.4	LOUÇAS E METAIS		
13.4.1	BARRA DE APOIO RETA, EM ALUMÍNIO, COMPRIMENTO 80 CM, FIXADA NA PAREDE - FORNECIMENTO E INSTALAÇÃO. AF 01/2020	UN	6,0 = Quantidade = 6 unidades
13.4.2	PEITORIL LINEAR EM GRANITO OU MÁRMORE, L = 15CM, COMPRIMENTO DE ATÉ 2M, ASSENTADO COM ARGAMASSA 1:6 COM ADITIVO. AF 11/2020	M	66,04 = Comprimento = 0,60+3,60+0,60+2,20+0,50+0,50+2,25+0,50+0,80+3,60+0,60+3,60+0,60+2,25+3,65+1,35+0,50+2,20+0,50+0,80+3,60+2,00+1,65+0,60+1,65+4,25+2,74+0,60+1,65+4,05+0,60+1,10+1,25+0,50+2,00+0,50+0,50+2,00+0,50+0,60+3,00
13.4.3	CHUVEIRO ELÉTRICO COMUM CORPO PLÁSTICO, TIPO DUCHA FORNECIMENTO E INSTALAÇÃO. AF 01/2020	UN	10,0 = Quantidade = 10 unidades
13.4.4	VASO SANITÁRIO INFANTIL LOUÇA BRANCA - FORNECIMENTO E INSTALACAO. AF 01/2020	UN	13,0 = Quantidade = 13 unidades
13.4.5	VASO SANITÁRIO SIFONADO CONVENCIONAL PARA PCD SEM FURO FRONTAL COM LOUÇA BRANCA SEM ASSENTO, INCLUSO CONJUNTO DE LIGAÇÃO PARA BACIA SANITÁRIA AJUSTÁVEL - FORNECIMENTO E INSTALAÇÃO. AF 01/2020	UN	2,0 = Quantidade = 2 unidades
13.4.6	LAVATÓRIO LOUÇA BRANCA SUSPENSO, 29,5 X 39CM OU EQUIVALENTE, PADRÃO POPULAR, INCLUSO SIFÃO FLEXÍVEL EM PVC, VÁLVULA E ENGATE FLEXÍVEL 30CM EM PLÁSTICO E TORNEIRA CROMADA DE MESA, PADRÃO POPULAR - FORNECIMENTO E INSTALAÇÃO. AF 01/2020	UN	4,0 = Quantidade = 4 unidades
13.4.7	BANCADA EM GRANITO CINZA ANDORINHA, ESPESSURA 2,5 CM.	m²	46,87 = Área = área das bancadas, das bancadas das pias e lavatórios e prateleiras = 3,60*0,60*4 + 2,20*0,50*2 + 2,25*0,50 + 1,65*0,60 + 4,85*0,60 + 1,50*0,60 + 4,50*0,6 + 7,125*0,60 + 1,65*0,60 + 3,00*0,60 + 2,00*0,50*3 + 1,80*0,40 + 1,50*0,60*4 + 1,20*0,60*6 + 3,90*0,30*6 + 2,10*0,40*2
13.4.8	CÚBA DE EMBUTIR OVAL EM LOUÇA BRANCA, 35 X 50CM OU EQUIVALENTE - FORNECIMENTO E INSTALAÇÃO. AF 01/2020	UN	18,0 = Quantidade = 18 unidades
13.4.9	TORNEIRA CROMADA DE MESA, 1/2 OU 3/4, PARA LAVATÓRIO, PADRÃO POPULAR - FORNECIMENTO E INSTALAÇÃO. AF 01/2020	UN	18,0 = Quantidade = 18 unidades
13.4.10	TANQUE DE LOUÇA BRANCA COM CÔLUNA, 30L OU EQUIVALENTE - FORNECIMENTO E INSTALAÇÃO. AF 01/2020	UN	2,0 = Quantidade = 2 unidades
13.4.11	CÚBA DE EMBUTIR RETANGULAR DE AÇO INOXIDÁVEL, 56 X 33 X 12 CM - FORNECIMENTO E INSTALAÇÃO. AF 01/2020	UN	13,0 = Quantidade = 13 unidades
13.4.12	TORNEIRA CROMADA TUBO MÓVEL, DE MESA, 1/2 OU 3/4, PARA PIA DE COZINHA, PADRÃO ALTO - FORNECIMENTO E INSTALAÇÃO. AF 01/2020	UN	11,0 = Quantidade = 11 unidades
13.4.13	TORNEIRA CROMADA 1/2 OU 3/4 PARA TANQUE, PADRÃO MÉDIO - FORNECIMENTO E INSTALAÇÃO. AF 01/2020	UN	2,0 = Quantidade = 2 unidades
13.4.14	TORNEIRA CROMADA LONGA, DE PAREDE, 1/2 OU 3/4, PARA PIA DE COZINHA, PADRÃO POPULAR - FORNECIMENTO E INSTALAÇÃO. AF 01/2020	UN	2,0 = Quantidade = 2 unidades
14	INSTALAÇÕES ELÉTRICAS		
14.1	CAIXA RETANGULAR 4" X 2" BAIXA (0,30 M DO PISO), PVC, INSTALADA EM PAREDE - FORNECIMENTO E INSTALAÇÃO. AF 12/2015	UN	98,0 = Conforme projeto elétrico
14.2	CAIXA OCTOGONAL 3" X 3", PVC, INSTALADA EM LAJE - FORNECIMENTO E INSTALAÇÃO. AF 12/2015	UN	76,0 = Conforme projeto elétrico
14.3	LUVA EM PVC RÍGIDO ROSCAVEL, DE 3/4", PARA ELETRODUTO	UN	1,0 = Conforme projeto elétrico
14.4	LUVA EM PVC RÍGIDO ROSCAVEL, DE 1 1/4", PARA ELETRODUTO	UN	5,0 = Conforme projeto elétrico
14.5	CABO DE COBRE FLEXÍVEL ISOLADO, 25 MM², 0,6/1,0 KV, PARA REDE AÉREA DE DISTRIBUIÇÃO DE ENERGIA ELÉTRICA DE BAIXA TENSÃO - FORNECIMENTO E INSTALAÇÃO. AF 07/2020	M	18,4 = Conforme projeto elétrico
14.6	CABO DE COBRE FLEXÍVEL ISOLADO, 16 MM², ANTI-CHAMA 0,6/1,0 KV, PARA CIRCUITOS TERMINAIS - FORNECIMENTO E INSTALAÇÃO. AF 12/2015	M	104,1 = Conforme projeto elétrico
14.7	CABO DE COBRE FLEXÍVEL ISOLADO, 2,5 MM², ANTI-CHAMA 450/750 V, PARA CIRCUITOS TERMINAIS - FORNECIMENTO E INSTALAÇÃO. AF 12/2015	M	1.085,6 = Conforme projeto elétrico

Lailton Nobre da Silva
Engenheiro Civil
CREA-PB: 1E1.936.357



ESTADO DA PARAÍBA
PREFEITURA MUNICIPAL DE REMÍGIO - PB

Obra:	CONSTRUÇÃO DE CRECHE TIPO A	REPASSE: R\$ 1.116.745,22
Município:	REMÍGIO - PB	BDI CONSTRUÇÃO: 27,50%
Endereço:	RUA PROJETADA B, NO LOTEAMENTO RECANTO DA PALMEIRA II	DATA BASE: DEZEMBRO 2021
		ENCARGOS SOCIAIS DESONERADO: 65,70%(HORA) 48,17%(MÊS)

Memória de Cálculo

14.8	CABO DE COBRE FLEXÍVEL ISOLADO, 1,5 MM², ANTI-CHAMA 450/750 V, PARA CIRCUITOS TERMINAIS - FORNECIMENTO E INSTALAÇÃO. AF_12/2015	M	508,6	= Conforme projeto elétrico
14.9	CABO DE COBRE FLEXÍVEL ISOLADO, 6 MM², ANTI-CHAMA 450/750 V, PARA CIRCUITOS TERMINAIS - FORNECIMENTO E INSTALAÇÃO. AF_12/2015	M	356,7	= Conforme projeto elétrico
14.10	CABO DE COBRE FLEXÍVEL ISOLADO, 4 MM², ANTI-CHAMA 450/750 V, PARA CIRCUITOS TERMINAIS - FORNECIMENTO E INSTALAÇÃO. AF_12/2015	M	708,3	= Conforme projeto elétrico
14.11	INTERRUPTOR SIMPLES (1 MÓDULO), 10A/250V, INCLUINDO SUPORTE E PLACA - FORNECIMENTO E INSTALAÇÃO. AF_12/2015	UN	23,0	= Conforme projeto elétrico
14.12	Caixa de Passagem de Alumínio para piso 30x30x12cm, da marca Wetzel Mod. Cp-3030-12 ou similar	un	5,0	= Conforme projeto elétrico
14.13	DISJUNTOR MONOPOLAR TIPO DIN, CORRENTE NOMINAL DE 10A - FORNECIMENTO E INSTALAÇÃO. AF_10/2020	UN	24,0	= Conforme projeto elétrico
14.14	DISJUNTOR MONOPOLAR TIPO DIN, CORRENTE NOMINAL DE 16A - FORNECIMENTO E INSTALAÇÃO. AF_10/2020	UN	10,0	= Conforme projeto elétrico
14.15	DISJUNTOR TIPO DINIEC, MONOPOLAR DE 6 ATE 32A	UN	1,0	= Conforme projeto elétrico
14.16	Dispositivo de proteção contra surto de tensão DPS-20kA - 175v	un	4,0	= Conforme projeto elétrico
14.17	Disjuntor monopolar DR 25 A - Dispositivo residual diferencial, tipo AC, ref.5SU1 Siemens ou similar	un	16,0	= Conforme projeto elétrico
14.18	ELETRODUTO FLEXÍVEL CORRUGADO, PVC, DN 25 MM (3/4"), PARA CIRCUITOS TERMINAIS, INSTALADO EM LAJE - FORNECIMENTO E INSTALAÇÃO. AF_12/2015	M	557,4	= Conforme projeto elétrico
14.19	ELETRODUTO FLEXÍVEL CORRUGADO, PVC, DN 32 MM (1"), PARA CIRCUITOS TERMINAIS, INSTALADO EM FORRO - FORNECIMENTO E INSTALAÇÃO. AF_12/2015	M	158,0	= Conforme projeto elétrico
14.20	LUMINÁRIA PLAFON 15W LED SOBREPOR - FORNECIMENTO E INSTALAÇÃO	und	4,0	= Conforme projeto elétrico
14.21	ELETRODUTO RÍGIDO ROSCÁVEL, PVC, DN 40 MM (1 1/4"), PARA CIRCUITOS TERMINAIS, INSTALADO EM LAJE - FORNECIMENTO E INSTALAÇÃO. AF_12/2015	M	24,5	= Conforme projeto elétrico
14.22	ELETRODUTO RÍGIDO ROSCÁVEL, PVC, DN 25 MM (3/4"), PARA CIRCUITOS TERMINAIS, INSTALADO EM LAJE - FORNECIMENTO E INSTALAÇÃO. AF_12/2015	M	6,4	= Conforme projeto elétrico
14.23	LUMINÁRIA PLAFON 25W LED SOBREPOR - FORNECIMENTO E INSTALAÇÃO	und	57,0	= Conforme projeto elétrico
14.24	POSTE CÔNICO CONTÍNUO EM AÇO GALVANIZADO, RETO, ENGASTADO, H = 7 M, DIÂMETRO INFERIOR = 125* MM	UN	1,0	= Conforme projeto elétrico
14.25	ENTRADA DE ENERGIA ELÉTRICA, SUBTERRÂNEA, TRIFÁSICA, COM CAIXA DE SOBREPOR, CABO DE 16 MM² E DISJUNTOR DIN 50A (NÃO INCLUSA MURETA DE ALVENARIA). AF_07/2020 P	UN	1,0	= Conforme projeto elétrico
14.26	BUCHA DE NYLON SEM ABA S4	UN	6,0	= Conforme projeto elétrico
14.27	BUCHA DE NYLON SEM ABA S6	UN	21,0	= Conforme projeto elétrico
14.28	Disjuntor termomagnético bipolar 80 A, padrão DIN (Europeu - linha branca), curva C, corrente 5KA	un	1,0	= Conforme projeto elétrico
14.29	INTERRUPTOR SIMPLES (3 MÓDULOS), 10A/250V, INCLUINDO SUPORTE E PLACA - FORNECIMENTO E INSTALAÇÃO. AF_12/2015	UN	1,0	= Conforme projeto elétrico
14.30	TOMADA ALTA DE EMBUTIR (1 MÓDULO), 2P+T 20 A, INCLUINDO SUPORTE E PLACA - FORNECIMENTO E INSTALAÇÃO. AF_12/2015	UN	17,0	= Conforme projeto elétrico
14.31	TOMADA ALTA DE EMBUTIR (1 MÓDULO), 2P+T 10 A, INCLUINDO SUPORTE E PLACA - FORNECIMENTO E INSTALAÇÃO. AF_12/2015	UN	2,0	= Conforme projeto elétrico
14.32	TOMADA MÉDIA DE EMBUTIR (1 MÓDULO), 2P+T 10 A, INCLUINDO SUPORTE E PLACA - FORNECIMENTO E INSTALAÇÃO. AF_12/2015	UN	37,0	= Conforme projeto elétrico
14.33	TOMADA BAIXA DE EMBUTIR (1 MÓDULO), 2P+T 10 A, INCLUINDO SUPORTE E PLACA - FORNECIMENTO E INSTALAÇÃO. AF_12/2015	UN	19,0	= Conforme projeto elétrico
14.34	ABRACADEIRA EM AÇO PARA AMARRAÇÃO DE ELETRODUTOS, TIPO D, COM 1 1/2" E CUNHA DE FIXAÇÃO	UN	21,0	= Conforme projeto elétrico
14.35	ABRACADEIRA EM AÇO PARA AMARRAÇÃO DE ELETRODUTOS, TIPO D, COM 3/4" E CUNHA DE FIXAÇÃO	UN	6,0	= Conforme projeto elétrico
14.36	LUMINÁRIA PLAFON 50W LED SOBREPOR - FORNECIMENTO E INSTALAÇÃO	und	15,0	=
15	INSTALAÇÕES DE PREVENÇÃO E COMBATE AO INCÊNDIO			
15.1	PLACAS DE SINALIZAÇÃO DE ORIENTAÇÃO E SALVAMENTO (SAIDAS DE EMERGÊNCIA/ROTAS DE FUGA) - PLACA IDENTIFICAÇÃO ACRÍLICO 20X40CM - FORNECIMENTO E COLOCAÇÃO	und	8,0	= Quantidade = 8 unidades
15.2	PLACA FOTOLUMINESCENTE PARA SINALIZAÇÃO EXTINTOR 30X30CM - FORNECIMENTO E COLOCAÇÃO	und	4,0	= Quantidade = 4 unidades
15.3	EXTINTOR DE INCÊNDIO PORTÁTIL COM CARGA DE ÁGUA PRESSURIZADA DE 10 L, CLASSE A - FORNECIMENTO E INSTALAÇÃO. AF_10/2020 P	UN	3,0	= Quantidade = 3 unidades
15.4	EXTINTOR DE INCÊNDIO PORTÁTIL COM CARGA DE PQS DE 6 KG, CLASSE BC - FORNECIMENTO E INSTALAÇÃO. AF_10/2020 P	UN	5,0	= Quantidade = 5 unidades
15.5	Placa de advertência 470 x 340 mm, metálica (perigo de morte)	un	1,0	= Quantidade = 1 unidade
16	DIVERSOS			
16.1	MASTRO BANDEIRA			

Lailton Nobrega F. Lima
Engenheiro Civil
CREA-PB: 161.956.355-7



ESTADO DA PARAÍBA
PREFEITURA MUNICIPAL DE REMÍGIO - PB

Obra:	CONSTRUÇÃO DE CRECHE TIPO A	REPASSE: R\$ 1.116.745,22
Município:	REMÍGIO - PB	BDI CONSTRUÇÃO: 27,50%
Endereço:	RUA PROJÉTADA B. NO LOTEAMENTO RECANTO DA PALMEIRA II	DATA BASE: DEZEMBRO 2021
		ENCARGOS SOCIAIS DESONERADO: 85,70%(HORA) 46,17%(MES)

Memória de Cálculo

16.1.1	ESCAVAÇÃO MANUAL DE VALA COM PROFUNDIDADE MENOR OU IGUAL A 1,30 M. AF_02/2021	m³	0,11 = Bloco de fixação dos mastros = 3 unidades x 0,4x0,3*0,3
16.1.2	PREPARO DE FUNDO DE VALA COM LARGURA MENOR QUE 1,5 M (ACERTO DO SOLO NATURAL). AF_08/2020	m²	0,27 = Área de regularização = 3 unidades x0,3*0,3
16.1.3	CONCRETO FCK = 15MPA, TRAÇO 1:3,4:3,4 (EM MASSA SECA DE CIMENTO/ AREIA MÉDIA/ SEIXO ROLADO) - PREPARO MECÂNICO COM BETONEIRA 600 L. AF_05/2021	m³	0,11 = Bloco de fixação dos mastros = 3 unidades x 0,4x0,3*0,3
16.1.4	LANÇAMENTO COM USO DE BALDES, ADENSAMENTO E ACABAMENTO DE CONCRETO EM ESTRUTURAS. AF_12/2015	m³	0,11 = Volume de lançamento = volume de concreto
16.1.5	TUBO DE AÇO GALVANIZADO COM COSTURA, CLASSE MÉDIA, DN 40 (1 1/2"), CONEXÃO ROSQUEADA, INSTALADO EM REDE DE ALIMENTAÇÃO PARA HIDRANTE - FORNECIMENTO E INSTALAÇÃO. AF_10/2020	M	16,0 = Comprimento = 3*6,00
16.2	PLAYGROUND		
16.2.1	ESCAVAÇÃO MANUAL DE VALA COM PROFUNDIDADE MENOR OU IGUAL A 1,30 M. AF_02/2021	m³	0,38 = Bloco de fundação para fixação dos brinquedos = 14 unidades x 0,3 x0,3x0,30 cm
16.2.2	PREPARO DE FUNDO DE VALA COM LARGURA MENOR QUE 1,5 M (ACERTO DO SOLO NATURAL). AF_08/2020	m²	1,26 = Área de regularização = 14 unidades x0,3x0,3
16.2.3	CONCRETO FCK = 15MPA, TRAÇO 1:3,4:3,4 (EM MASSA SECA DE CIMENTO/ AREIA MÉDIA/ SEIXO ROLADO) - PREPARO MECÂNICO COM BETONEIRA 600 L. AF_05/2021	m³	0,38 = Bloco de fundação para fixação dos brinquedos = 14 unidades x 0,3 x0,3x0,30 cm
16.2.4	LANÇAMENTO COM USO DE BALDES, ADENSAMENTO E ACABAMENTO DE CONCRETO EM ESTRUTURAS. AF_12/2015	m³	0,38 = Volume de lançamento = volume de concreto
16.2.5	Brinquedo - Gira-gira (carrossel ø=1,70m), em tubo de ferro galvanizado de 1 1/2" e assento em chapa galvanizada ø=1/4", sergipark ou similar	un	1,0 = Quantidade = 1 unidade
16.2.6	Escorregadeira em aço carbono ø2,00m de pista (Sergipark ou similar)	un	1,0 = Quantidade = 1 unidade
16.2.7	Balanço 3 lugares em aço industrial ou madeira, Sergipark ou similar	un	1,0 = Quantidade = 1 unidade
16.2.8	Gangorra com 3 pranchas em aço industrial ou madeira (Sergipark ou similar)	un	1,0 = Quantidade = 1 unidade
16.2.9	Parque infantil tipo casinha de boneca, em concreto armado fck=35mpa, dimensões: l=2,00m, c=2,00m h=2,30m, com desenhos de bonecas e carrinhos em baixo relevo. Incluidas a montagem e pintura.	un	1,0 = Quantidade = 1 unidade
16.2.10	Brinquedo escada horizontal em tubo de ferro galv. ø=2", dim. 0,82 x 3,98 x 1,80m, inclusive aplicação de zarcão e pintada com esmalte sintético, ref. Sergipark ou similar	Un	1,0 = Quantidade = 1 unidade
16.3	BANCOS		
16.3.1	MONTAGEM E DESMONTAGEM DE FÓRMA DE LAJE MACIÇA, PÉ-DIREITO SIMPLES, EM CHAPA DE MADEIRA COMPENSADA RESINADA, 8 UTILIZAÇÕES. AF_09/2020	m²	2,51 = Área = (1,79*0,3*2)+(1,79+0,3*2)*0,1*2+(2,25*0,3)+(2,25+0,3*2)*0,1
16.3.2	CONCRETO FCK = 20MPA, TRAÇO 1:2,7:3 (EM MASSA SECA DE CIMENTO/ AREIA MÉDIA/ BRITA 1) - PREPARO MECÂNICO COM BETONEIRA 600 L. AF_05/2021	m³	0,17 = Volume=(1,79*0,3*0,1)*2+(2,25*0,3*0,1)
16.3.3	LANÇAMENTO COM USO DE BALDES, ADENSAMENTO E ACABAMENTO DE CONCRETO EM ESTRUTURAS. AF_12/2015	m³	0,17 = Volume de lançamento = volume de concreto
16.3.4	ARMAÇÃO DO SISTEMA DE PAREDES DE CONCRETO, EXECUTADA COMO ARMADURA POSITIVA DE LAJES, TELA Q-196. AF_06/2019	KG	5,44 = Peso = ((1,79*0,3)*2+(2,25*0,3))*3,11

Lailton Nóbrega P. Lima
Engenheiro Civil
CREA-PB: 161.956/357



Composições Analíticas com Preço Unitário

CONSTRUÇÃO DE CRECHE TIPO A

B.D.I.

27,50% - CONSTRUÇÃO

Bancos

SINAPI - 12/2021 - Paraíba
SICROS - 10/2021 - Paraíba
ORSE - 12/2021 - Sergipe

Encargos Sociais

DESONERADO: 85,70%(HORA)
48,17%(MÊS)

Composições Analíticas com Preço Unitário

3.2.10	Código Banco	Descrição	Tipo	Und	Quant.	Valor Unit	Total
Composição	D18. Próprio	ALVENARIA EM TJOLO CERAMICO FURADO 9X19X19CM, 1 VEZ (ESPESSURA 19 CM), ASSENTADO EM ARGAMASSA TRACO 1:4 (CIMENTO E AREIA MEDIA NAO PENEIRADA), PREPARO MANUAL, JUNTA 1 CM. INC. 11/2016	205	m²	1,0000000	75,75	75,75
Composição Auxiliar	87373 SINAPI	ARGAMASSA TRACO 1:4 (EM VOLUME DE CIMENTO E AREIA MEDIA UMIDA) PARA CONTRAPISO. PREPARO MANUAL. AF. 08/2019	SEDI - SERVIÇOS DIVERSOS	m²	0,0198000	522,09	7,20
Composição Auxiliar	88300 SINAPI	PEDREIRO COM ENCARGOS COMPLEMENTARES	SEDI - SERVIÇOS DIVERSOS	H	1,1400000	18,18	20,70
Composição Auxiliar	88916 SINAPI	SERVENTE COM ENCARGOS COMPLEMENTARES	SEDI - SERVIÇOS DIVERSOS	H	0,8800000	14,49	12,75
Insumo	00007271 SINAPI	BLOCO CERAMICO / TJOLO VAZADO PARA ALVENARIA DE VEDAÇÃO, 8 FUROS NA HORIZONTAL, DE 9 X 19 X 19 CM (L X A X C)	Material	UN	54,0000000	0,85	35,10
		MO sem LS =>	26,38	LS =>	0,00	MO com LS =>	26,38
		Valor do BDI =>	20,83			Valor com BDI =>	96,58

Observação

Baseado no item CAERN (2050001)

9.4	Código Banco	Descrição	Tipo	Und	Quant.	Valor Unit	Total
Composição	CPP-07. Próprio	Pastilha ceramica esmaltada, 10 x 10 cm, aplicada com argamassa industrializada ac-II, rejuntada, exclusiva emboço (ou similar)	331	m²	1,0000000	63,46	63,46
Composição Auxiliar	3407 ORSE	Argamassa industrializada AC-II, Votomassa ou similar	Argamassas	kg	4,5000000	1,07	4,81
Composição Auxiliar	10549 ORSE	Encargos Complementares - Servente	Provisórios	h	0,9000000	3,56	3,20
Composição Auxiliar	10550 ORSE	Encargos Complementares - Pedreiro	Provisórios	h	0,8400000	3,45	2,20
Insumo	2540 ORSE	Rejunte colorido flexível para revestimentos cerâmicos	Material	kg	0,5400000	3,50	1,89
Insumo	00004750 SINAPI	PEDREIRO	Mão de Obra	H	0,6400000	13,61	8,71
Insumo	00006111 SINAPI	SERVENTE DE OBRAS	Mão de Obra	H	0,9000000	10,12	9,10
Insumo	12223 ORSE	Cerâmica 10 x 10 cm, pei-3, eliane, linha galeria branco mesh ou similar	Material	m²	1,0500000	31,96	33,55
		MO sem LS =>	18,12	LS =>	0,00	MO com LS =>	18,12
		Valor do BDI =>	17,45			Valor com BDI =>	80,91

10.9	Código Banco	Descrição	Tipo	Und	Quant.	Valor Unit	Total
Composição	68060 Próprio	PISO EM GRANILITE, MARMORITE OU GRANITINA ESPESSURA 8 MM, INCLUSO JUNTAS DE DILATAÇÃO PLÁSTICAS	PISO - PISOS	m²	1,0000000	113,74	113,74
Composição Auxiliar	87373 SINAPI	ARGAMASSA TRACO 1:4 (EM VOLUME DE CIMENTO E AREIA MEDIA UMIDA) PARA CONTRAPISO. PREPARO MANUAL. AF. 08/2019	SEDI - SERVIÇOS DIVERSOS	m²	0,0200000	522,09	10,44
Composição Auxiliar	88309 SINAPI	PEDREIRO COM ENCARGOS COMPLEMENTARES	SEDI - SERVIÇOS DIVERSOS	H	0,6000000	18,18	10,89
Composição Auxiliar	88316 SINAPI	SERVENTE COM ENCARGOS COMPLEMENTARES	SEDI - SERVIÇOS DIVERSOS	H	0,3000000	14,49	4,34
Insumo	00003671 SINAPI	JUNTA PLÁSTICA DE DILATAÇÃO PARA PISOS, COR CINZA, 17 X 3 MM (ALTURA X ESPESSURA)	Material	M	1,0000000	1,07	1,07
Insumo	00004786 SINAPI	PISO EM GRANILITE, MARMORITE OU GRANITINA, AGREGADO COR PRETO, CINZA, PALHA OU BRANCO, E = *8* MM (INCLUSO EXECUÇÃO)	Material	m²	1,0000000	87,00	87,00
		MO sem LS =>	13,64	LS =>	0,00	MO com LS =>	13,64
		Valor do BDI =>	31,28			Valor com BDI =>	145,02

13.4.7	Código Banco	Descrição	Tipo	Und	Quant.	Valor Unit	Total
Composição	D19 Próprio	BANCADA EM GRANITO CINZA ANDORINHA, ESPESSURA 2,5 CM, INCLUSO JUNTAS DE DILATAÇÃO PLÁSTICAS	ASTU - INSTALAÇÃO	m²	1,0000000	445,35	445,35
Composição Auxiliar	88316 SINAPI	SERVENTE COM ENCARGOS COMPLEMENTARES	SEDI - SERVIÇOS DIVERSOS	H	1,1400000	14,49	16,51
Composição Auxiliar	88309 SINAPI	PEDREIRO COM ENCARGOS COMPLEMENTARES	SEDI - SERVIÇOS DIVERSOS	H	0,6500000	18,18	11,80
Insumo	00011795 SINAPI	GRANITO PARA BANCADA, POLIDO, TIPO ANDORINHA/ QUARTZ/ CASTELO/ CORUMBA OU OUTROS EQUIVALENTES DA REGIÃO, E = *2,5* CM	Material	m²	1,0000000	407,54	407,54
Insumo	00000592 SINAPI	CANTONEIRA ALUMÍNIO ABAS IGUAIS 1", E = 1/8", 25,40 X 3,17 MM (0,408 KG/M)	Material	KG	0,2448000	38,81	9,50
		MO sem LS =>	20,72	LS =>	0,00	MO com LS =>	20,72
		Valor do BDI =>	122,47			Valor com BDI =>	567,82

Observação

BASEADO NO ITEM 10759/ORSE-12/2019. O coeficiente do item de "Cantoneira" foi alterado uma vez que o SINAPI utiliza quilograma como unidade, e o ORSE usa metro, sendo assim para chegarmos no novo valor

14.20	Código Banco	Descrição	Tipo	Und	Quant.	Valor Unit	Total
Composição	GPU-0144 Próprio	LUMINÁRIA PLAFON 15W LED SOBREPOR - FORNECIMENTO E INSTALAÇÃO	INEL - INSTALAÇÃO	und	1,0000000	62,68	62,68
Composição Auxiliar	88247 SINAPI	AUXILIAR DE ELETRICISTA COM ENCARGOS COMPLEMENTARES	SEDI - SERVIÇOS DIVERSOS	H	0,2883000	14,18	4,08
Composição Auxiliar	88264 SINAPI	ELETRICISTA COM ENCARGOS COMPLEMENTARES	SEDI - SERVIÇOS DIVERSOS	H	0,8920000	18,36	12,70
Insumo	0000244 Próprio	LUMINÁRIA PLAFON LED 15W SOBREPOR BRANCO FRIO QUADRADO	Material	un	1,0000000	45,90	45,90
		MO sem LS =>	12,53	LS =>	0,00	MO com LS =>	12,53
		Valor do BDI =>	17,24			Valor com BDI =>	79,92

Observação

Referência base: 97592/SINAPI

14.23	Código Banco	Descrição	Tipo	Und	Quant.	Valor Unit	Total
Composição	GPU-00065 Próprio	LUMINÁRIA PLAFON 25W LED SOBREPOR - FORNECIMENTO E INSTALAÇÃO	INEL - INSTALAÇÃO	und	1,0000000	67,48	67,48
Composição Auxiliar	88247 SINAPI	AUXILIAR DE ELETRICISTA COM ENCARGOS COMPLEMENTARES	SEDI - SERVIÇOS DIVERSOS	H	0,2883000	14,18	4,08

Lailton Nobrega Pinheiro
Engenheiro Civil
CREA-TO: 161.956.35-7



Composições Analíticas com Preço Unitário

CONSTRUÇÃO DE CRECHE TIPO A

B.D.I.

27,50% -
CONSTRUÇÃO

Bancos

SINAPI - 12/2021 -
Paraíba
SICRO3 - 10/2021 -
Paraíba
ORSE - 12/2021 -
Sergipe

Encargos Sociais

DESONERADO: 85,70%(HORA)
48,17%(MÊS)

Composições Analíticas com Preço Unitário

Composição	88284 SINAPI	ELETRICISTA COM ENCARGOS COMPLEMENTARES	SEDI - SERVIÇOS	H	0,8920000	18,36	12,70	
Auxiliar			DIVERSOS					
Insumo	0000226 Próprio	LUMINÁRIA PLAFON 25W LED SOBREPÔR - FORNECIMENTO E INSTALAÇÃO	Material	un	1,0000000	50,70	50,70	
			MO sem	12,53	LS =>	0,00	MO com LS =>	12,53
			LS =>					
			Valor do	18,56			Valor com BDI =>	86,04
			BDI =>					

Observação

Referência base: 97592/SINAPI

14.36	Código Banco	Descrição	Tipo	Und	Quant.	Valor Unit	Total	
Composição	PA-07 Próprio	LUMINÁRIA PLAFON 50W LED SOBREPÔR - FORNECIMENTO E INSTALAÇÃO	INEL	und	1,0000000	76,07	76,07	
Auxiliar		AUXILIAR DE ELETRICISTA COM ENCARGOS COMPLEMENTARES	SEDI - SERVIÇOS	H	0,2883000	14,18	4,08	
Composição	88284 SINAPI	ELETRICISTA COM ENCARGOS COMPLEMENTARES	SEDI - SERVIÇOS	H	0,8920000	18,36	12,70	
Auxiliar			DIVERSOS					
Insumo	00038773 SINAPI	LUMINÁRIA DE TETO PLAFON/PLAFONIER EM PLASTICO COM BASE E27, POTENCIA MAXIMA 60 W (NAO INCLUI LAMPADA)	Material	UN	1,0000000	8,29	8,29	
Insumo	000054 Próprio	LAMPADA DE LED 50W	Material	Und	1,0000000	51,00	51,00	
			MO sem	12,53	LS =>	0,00	MO com LS =>	12,53
			LS =>					
			Valor do	20,92			Valor com BDI =>	96,99
			BDI =>					

Observação

Referência base: 97592/SINAPI

15.1	Código Banco	Descrição	Tipo	Und	Quant.	Valor Unit	Total	
Composição	C12 Próprio	PLACAS DE SINALIZAÇÃO DE ORIENTAÇÃO E SALVAMENTO (SAIDAS DE EMERGENCIA/ROTAS DE FUGA) - PLACA IDENTIFICAÇÃO ACRILICO 20X40CM - FORNECIMENTO E COLOCAÇÃO	SEES - SERVIÇOS ESPECIAIS	und	1,0000000	30,85	30,85	
Auxiliar		SERVENTE COM ENCARGOS COMPLEMENTARES	SEDI - SERVIÇOS	H	0,2000000	14,49	2,89	
Insumo	00037558 SINAPI	PLACA DE SINALIZACAO DE SEGURANCA CONTRA INCENDIO, FOTOLUMINESCENTE, RETANGULAR, *20 X 40* CM, EM PVC *2* MM ANTI-CHAMAS (SIMBOLOS, CORES E PICTOGRAMAS CONFORME NBR 16920)	Material	UN	1,0000000	27,96	27,96	
			MO sem	2,05	LS =>	0,00	MO com LS =>	2,05
			LS =>					
			Valor do	6,48			Valor com BDI =>	39,33
			BDI =>					

Observação

Referência Base: 84121/SINAPI

15.2	Código Banco	Descrição	Tipo	Und	Quant.	Valor Unit	Total	
Composição	C13 Próprio	PLACA FOTOLUMINESCENTE PARA SINALIZAÇÃO EXTINTOR 30X30CM - FORNECIMENTO E COLOCAÇÃO	SEES - SERVIÇOS ESPECIAIS	und	1,0000000	60,85	60,85	
Auxiliar		SERVENTE COM ENCARGOS COMPLEMENTARES	SEDI - SERVIÇOS	H	0,2000000	14,49	2,89	
Insumo	00010651 SINAPI	PLACA DE ACRILICO TRANSPARENTE ADESIVADA PARA SINALIZACAO DE PORTAS, BORDA POLIDA, DE *25 X 8*, E = 6 MM (NAO INCLUI ACESSORIOS PARA FIXACAO)	Material	UN	1,0000000	57,96	57,96	
			MO sem	2,05	LS =>	0,00	MO com LS =>	2,05
			LS =>					
			Valor do	16,73			Valor com BDI =>	77,58
			BDI =>					

Observação

Referência Base: 84121/SINAPI

Lailton Nóbrega Flávio
Engenheiro Civil
CREA-PA: 161.936.135-7

COMPOSIÇÃO DE B.D.I. (CONSTRUÇÃO)

Obra: CONSTRUÇÃO DE CRECHE TIPO A
Município: REMÍCIO - PB

Item componente do BDI	% informado	Construção de Edifícios			Rodovias e Ferrovias - Infra Urbana, praças, calçadas, etc.			Abastecimento de Água, Custas de Esgoto			Fornecimento de material e equipamentos			Construção e Manutenção de Estações e Redes de Distribuição de Energia Elétrica			Portulanas, Marlimas e Fluviais		
		1º Q.	Médio	3º Q.	1º Q.	Médio	3º Q.	1º Q.	Médio	3º Q.	1º Q.	Médio	3º Q.	1º Q.	Médio	3º Q.			
Administração Central (AC)	3,94	3,00	4,00	5,50	3,88	4,01	4,67	3,43	4,93	6,71	1,50	3,45	4,48	5,29	5,92	7,88	4,00	5,52	7,85
Seguro (S) e Garantia (G)	0,80	0,80	0,80	1,00	0,32	0,40	0,74	0,28	0,49	0,75	0,30	0,48	0,82	0,25	0,51	0,56	0,81	1,22	1,99
Risco (R)	0,97	0,87	1,27	1,27	0,50	0,56	0,97	1,00	1,38	1,74	0,56	0,85	0,89	1,00	1,48	1,97	1,46	2,32	3,16
Despesas Financeiras (DF)	0,91	0,98	1,23	1,39	1,02	1,11	1,21	0,94	0,99	1,17	0,85	0,85	1,11	1,01	1,07	1,11	0,94	1,02	1,33
Licença (L)	7,38	6,16	7,40	8,98	5,84	7,30	8,69	6,74	8,04	9,40	3,50	5,11	6,22	8,00	8,31	9,51	7,14	8,40	10,43
Impostos (I) - PIS, COFINS, ISSQN	10,15																		

Conforme Legislação Específica

VALORES DE BDI POR TIPO DE OBRA

Tipo de Obra	VALORES DE BDI POR TIPO DE OBRA		
	1º Q.	Médio	3º Q.
Construção de Edifícios	20,34	22,12	25,00
Construção de Rodovias e Ferrovias - Infra Urbana, praças, etc.	19,80	20,97	24,23
Rede de Abastecimento de Água, Coleta de Esgotos	20,78	24,18	26,44
Estações e Redes de Distribuição de Energia Elétrica	24,00	25,84	27,86
Outras Portulanas, Marlimas e Fluviais	22,00	27,48	30,96
Fornecimento de Materiais e Equipamentos	11,10	14,02	16,80

B.D.I. = 27,50%

Fórmula Utilizada:

$$BDI = \left[\frac{(I + AC + G + R) * (1 + DF) * (1 + L)}{1 - I} \right] * 100$$

Observações sobre os % informados no cálculo de BDI, neste caso:

1) Prejuízo referente a coluna % Informado (Coluna B)

2) Os Tributos, nominalmente aplicáveis são: PIS (0,65%), COFINS (3,00%), ISS (2,00% com base no município, 4,5% CPFBIS)

3) O cálculo do BDI, se baseia na fórmula acima utilizada pelo Acórdão 2822/13 do TCU, conforme o GEFAD 364/2013 de 17/10/2013.

OS VALORES % INFORMADO ENQUADRAM-SE NOS LIMITES DO ACORDÃO 2822/13-TCU-PLENÁRIO

OS VALORES % INFORMADO DE AC.D.F. E L. ESTÃO NOS VALORES MÁXIMOS DOS LIMITES DO ACORDÃO 2822/13-TCU-PLENÁRIO

OS VALORES % INFORMADO DE SIG E R FORAM CONSIDERADOS ZERADOS OU SEJA, ABaixo DO MÍNIMO DOS LIMITES DO ACORDÃO 2822/13-TCU-PLENÁRIO



Obra
CONSTRUÇÃO DE CRECHE TIPO A

Bancos
SINAPI - 12/2021 - Paraíba
SICRO3 - 10/2021 - Paraíba
ORSE - 12/2021 - Sergipe

B.D.I.
27,50%
Encargos Sociais
ENCARGOS SOCIAIS
DESONERADO:
85,70%(HORAS) 48,17%(MÊS)

Cronograma Físico e Financeiro

Item	Descrição	Total Por Etapa		Cronograma Físico e Financeiro											
		30 DIAS	60 DIAS	90 DIAS	120 DIAS	150 DIAS	180 DIAS	210 DIAS							
1	SERVIÇOS PRELIMINARES	100,00%	100,00%												
2	MOVIMENTO DE TERRA	22.415,80	22.415,80												
3	INFRAESTRUTURA-FUNDAÇÃO	13.636,08	13.636,08												
4	SUPERESTRUTURA	104.751,17	104.751,17												
5	ALVENARIA	255.489,67	50,00%	127.744,84	50,00%	127.744,84									
6	ESQUADRIAS	178.421,42	100,00%	89.210,71	50,00%	89.210,71									
7	COBERTURA	96.886,17	100,00%												
8	IMPERMEABILIZAÇÃO	108.837,84	100,00%												
9	REVESTIMENTO	16.564,59	100,00%												
10	PAVIMENTAÇÃO	107.059,68	100,00%												
11	PINTURA	118.689,51	100,00%												
12	INSTALAÇÕES HIDRÁULICAS	84.921,24	100,00%												
13	INSTALAÇÕES SANITÁRIAS	22.026,41	100,00%												
14	INSTALAÇÕES ELÉTRICAS	87.985,77	100,00%												
15	INSTALAÇÕES DE PREVENÇÃO E COMBATE AO INCÊNDIO	44.346,82	100,00%												
16	DIVERSOS	3.641,60	100,00%												
Porcentagem		34.965,79	100,00%												
Custo		157.367,64	12,31%	216.955,55	16,97%	216.955,55	16,97%	194.823,61	15,24%	129.086,09	10,1%	152.134,16	11,9%	211.315,97	16,53%
Porcentagem Acumulada		12,31%	12,31%	29,28%	46,24%	61,48%	71,58%	83,47%	91,58%	98,55%	100,00%	100,00%	100,00%	100,00%	
Custo Acumulado		157.367,64	12,31%	374.323,18	23,88%	591.278,73	37,52%	786.102,34	50,00%	915.188,43	58,15%	1.067.322,59	67,85%	1.278.638,56	80,70%

MILHÕES DE REAIS
Escala: 1:100.000.000
CRECH: 01/10/2021-351



ESTADO DA PARAÍBA
PREFEITURA MUNICIPAL DE REMIGIO - PB

COTAÇÕES

	unid	Empresa fornecedora	CNPJ	CONTATO	Preço unitário	Valor adotado
Cisterna submersa 10.000l polietileno	UNID	Leroy Merlin	01.438.784/0048-60	4007-1380	R\$ 5.099,90	R\$ 5.099,90
		Carajás home center	03.656.804/0001-31	4003-2020	R\$ 6.349,90	
		Cassol Materiais de Construções LTDA	75.400.218/0027-71	4001-1515	R\$ 9.259,00	
Lampada de Led 50W	UNID	LEO NORDESTE	22.698.729/0001-16	(85) 99648-8136	R\$ 52,00	R\$ 51,00
		O MESTRE MATERIAIS DE CONSTRUÇÃO	00.778.553/0001-70	(83)3225-3131	R\$ 51,00	
		CENTER LED	26.474.579/0001-18	(83) 3508-7173	R\$ 58,00	
LUMINÁRIA PLAFON LED 15W SOBREPOR BRANCO FRIO QUADRADO	UNID	ELETROLASER	11.580.441/0001-36	(83)3421-5901	R\$ 45,90	R\$ 45,90
		CENTRAL DA CONSTRUÇÃO	08.293.785/0001-40	(83)3421-7422	R\$ 52,90	
		ELETROZUC	15.639.627/0001-64	(83)3421-4223	R\$ 53,86	
Plafon Painel Led Smart Sobrepor 25w Branco Frio	UND	MadeiraMadeira	10.490.181/0001-35	contato@madeiramadeira.com.br	R\$ 50,70	R\$ 50,70
		Leroy Merlin	01.438.784/0048-60	4007-1380	R\$ 50,70	
		RCA lâmpadas	38.714.745/0001-95	(21) 2611-8097	R\$ 34,30	

Lailton Nóbrega Flávio
Engenheiro Civil
CREA-PA: 161.956.155-7

RELATÓRIO FOTOGRÁFICO

CONSTRUÇÃO DE CRECHE TIPO A PADRÃO ESTADO NO MUNICÍPIO DE
REMIGIO (PB)

LAILTON NÓBREGA FIRMINO

22 de ABRIL de 2022
CREA: 161.956.155-7

RELATÓRIO FOTOGRÁFICO

CONSTRUÇÃO DE CRECHE TIPO A PADRÃO ESTADO NO MUNICÍPIO DE REMIGIO (PB)

OBJETIVO

Este relatório tem por objetivo apresentar a área de CONSTRUÇÃO DE CRECHE TIPO A PADRÃO ESTADO, localizada na RUA PROJETADA B, NO LOTEAMENTO RECANTO DA PALMEIRA II, no Município de REMIGIO – PB.

INTERVENÇÃO

RUA PROJETADA B, NO LOTEAMENTO RECANTO DA PALMEIRA II – MUNICÍPIO DE REMIGIO - PB

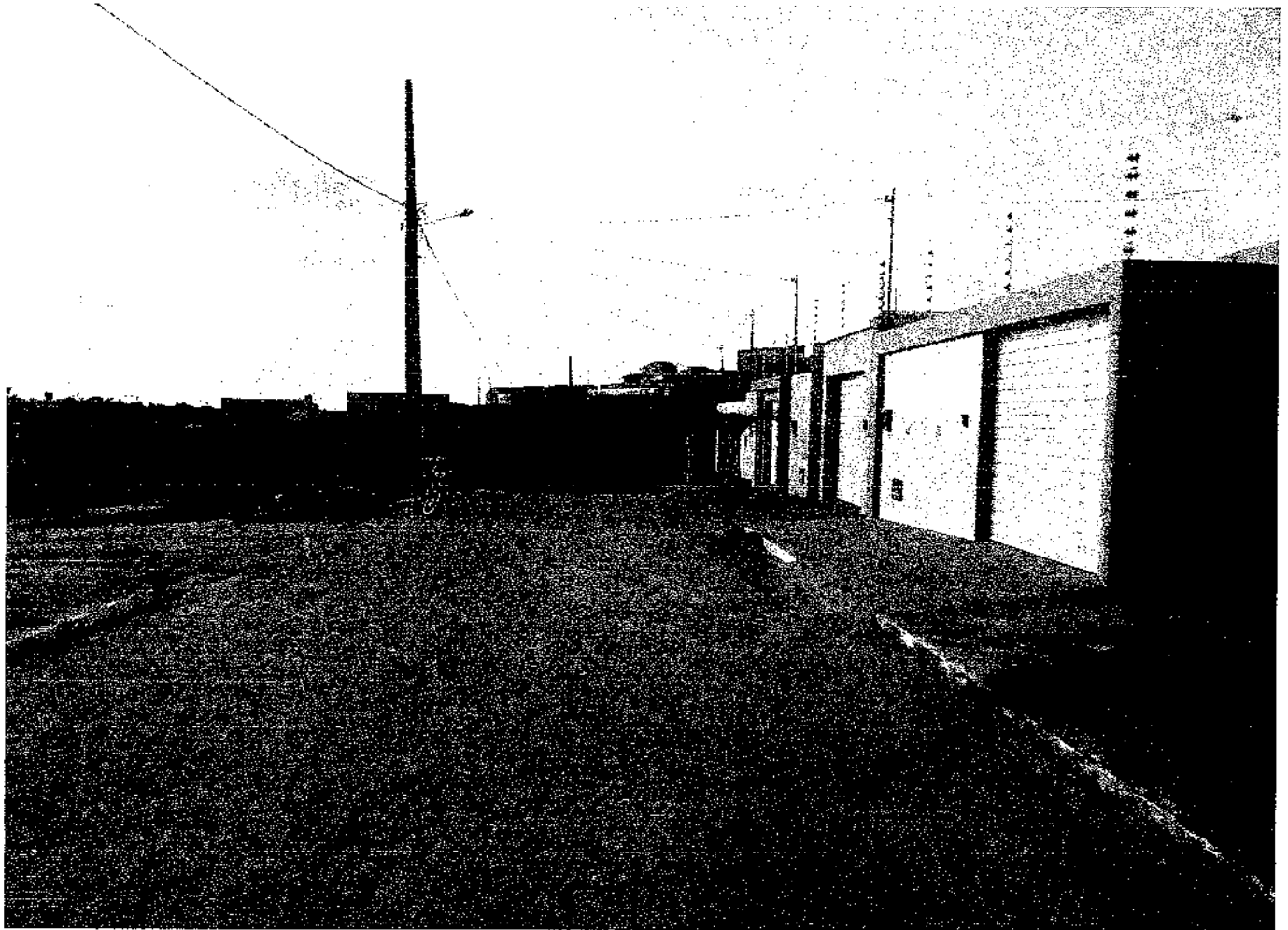

Lailton Nóbrega F. Filho
Engenheiro Civil
CREAT-PA 161.936.135-7

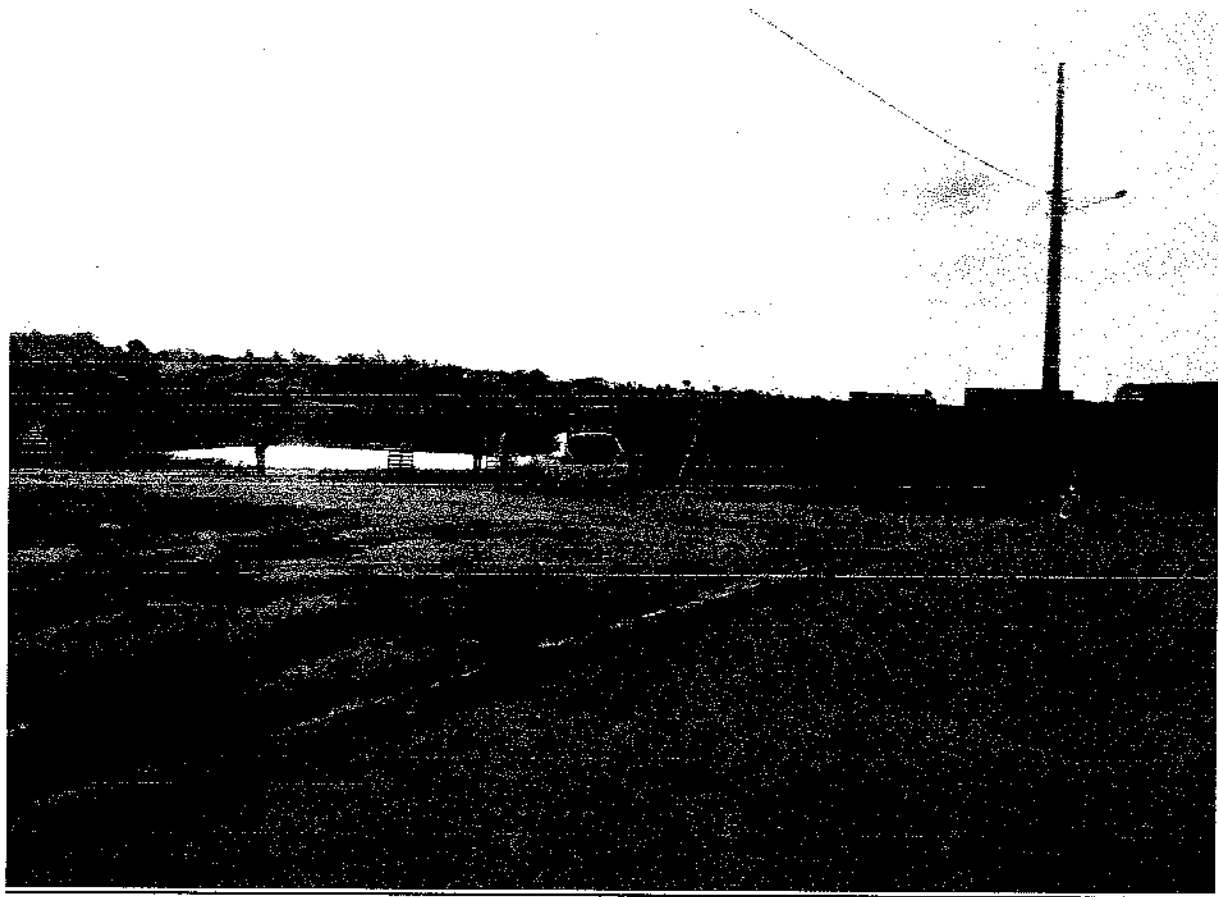

Lailton Nogueira Flaminio
Engenheiro Civil
CREA Nº: 161.956.135/7



Lailton Nobre *[Signature]*
Engenheiro Civil
CREA-73: 161.936.155-7

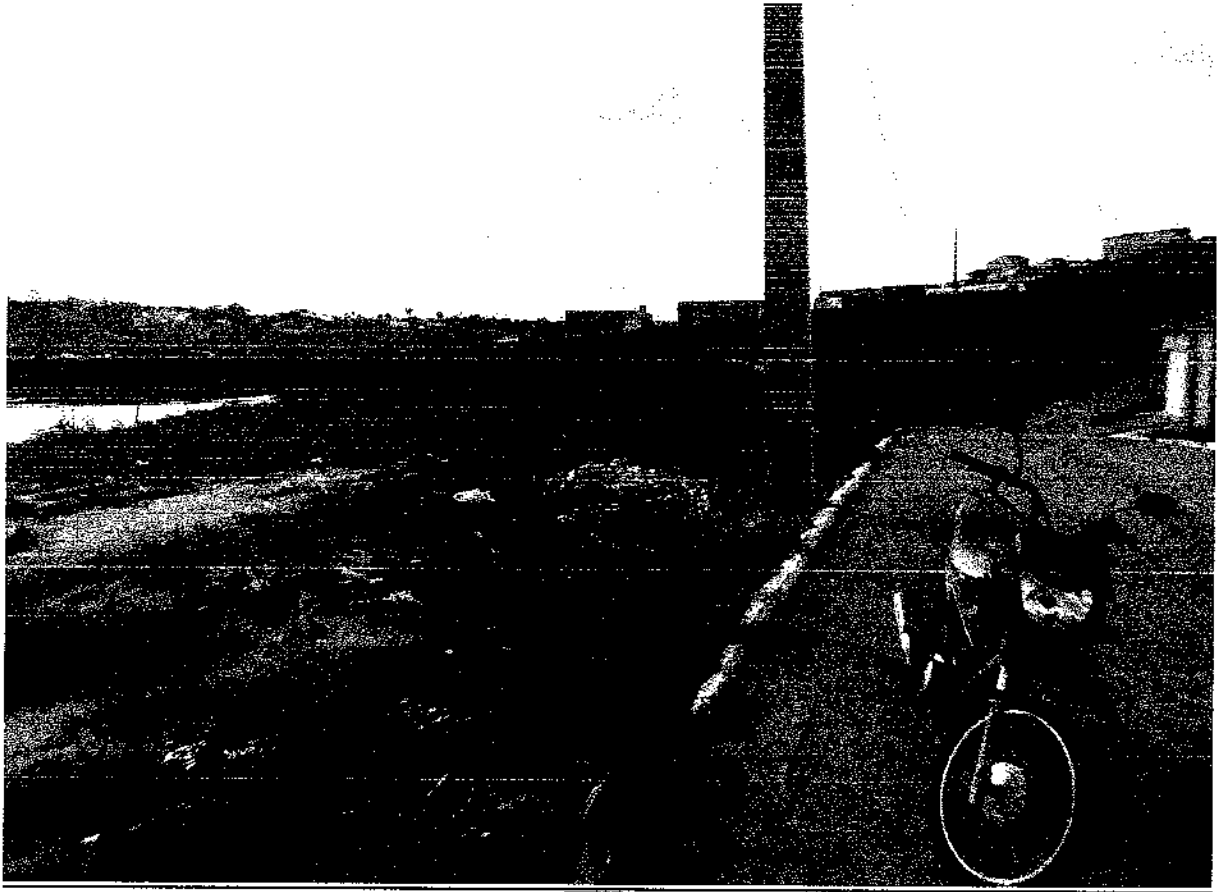

Lailton Nóbrega F. S. A.
Engenheiro Civil
CREA-TEL: 161.936.135 7

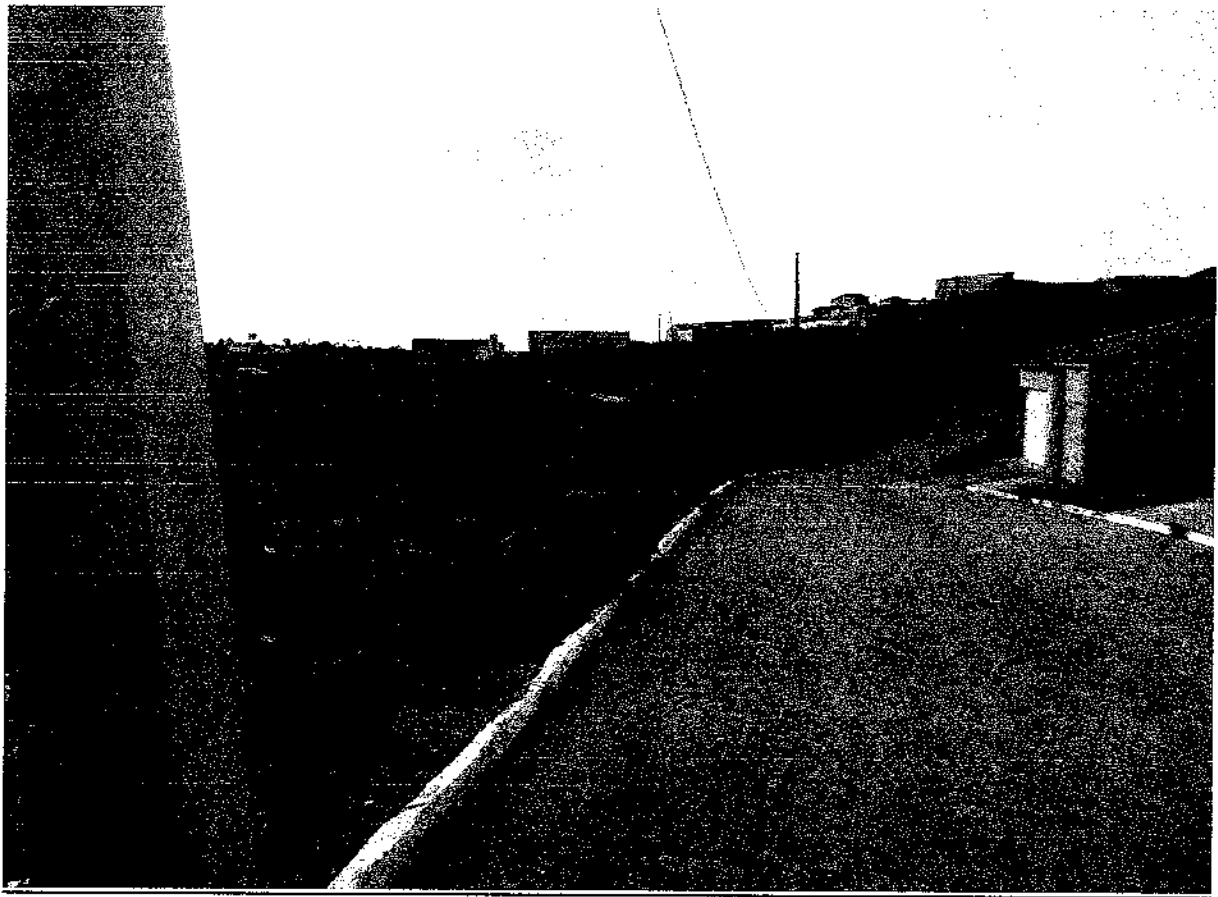

Lailton Nóbrega F. *[Signature]*
Engenheiro Civil
CREA nº 161.956.35-7



Lailton Nogueira F. Júnior
Engenheiro Civil
CREA-Nº: 161.956.135-7

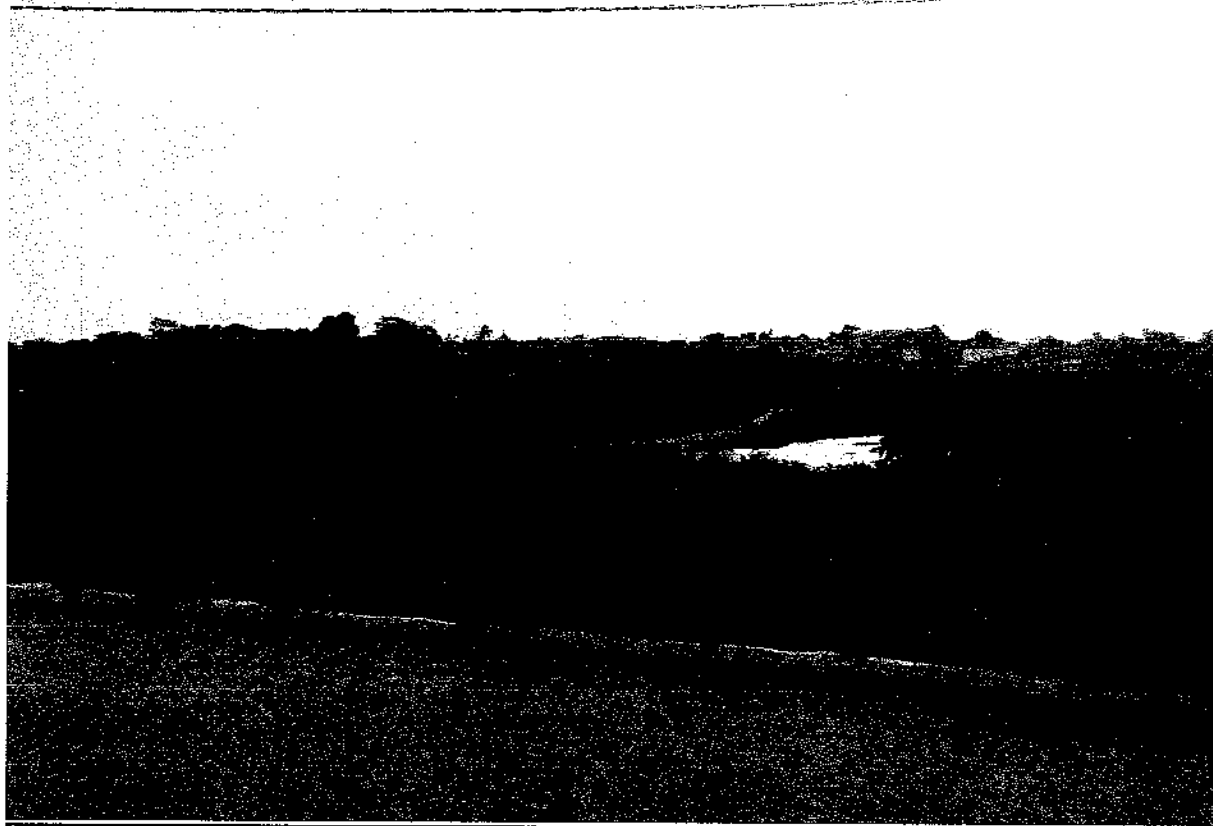

Lailton Nóbrega F...
Engenheiro Civil
CREA-PA: 161.936.35/7

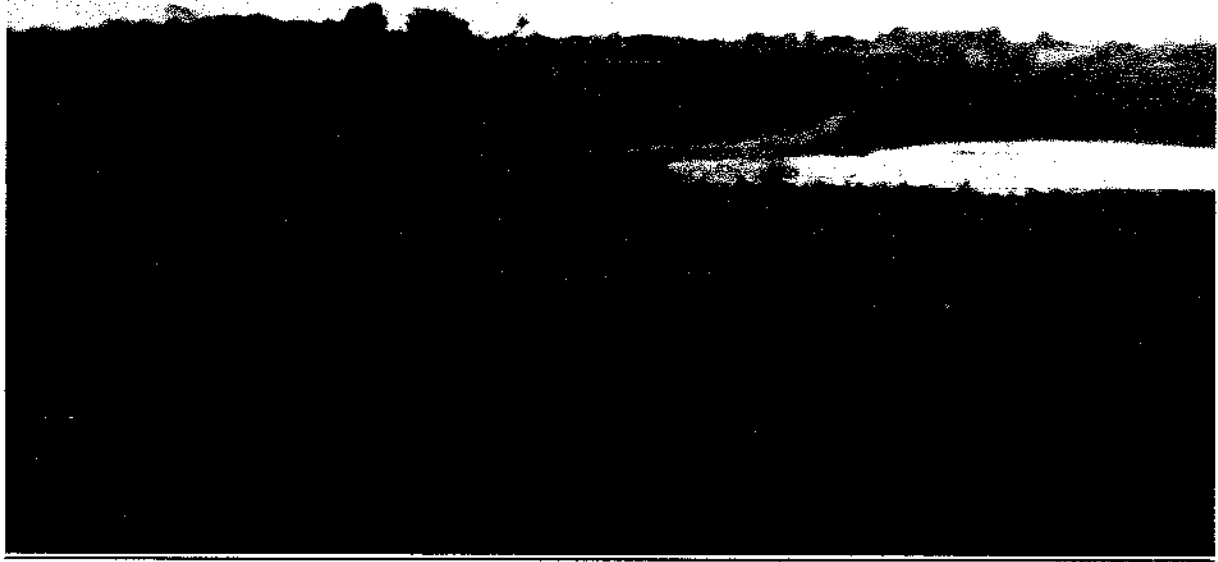

CONCLUSÃO

Com o exposto esperamos auxiliar a análise deste projeto.

Lailton Nóbrega Firmino
Eng. Civil
CREA: 161.956.155-7

LAILTON NÓBREGA FIRMINO
ENG. CIVIL

CREA: 161.956.155-7